FUNDADOR
J. E. de Macedo Soares

Diario Carioca

DIRETOR
Danton Jobim

ANO XXXV — N.º 10.587 RIO DE JANEIRO, SEXTA-FEIRA, 21 DE SETEMBRO DE 1962 PREÇO: Cr$ 10,00

ALVEJADOS OS TANQUES REBELDES

Abastecimento terá agora novas leis

O Conselho de Ministros promulgará até 27 do corrente as leis dispondo sôbre a criação da Superintendência Nacional do Abastecimento (SUNAB); de companhia de armazéns, silos e frigoríficos; de emprêsa para distribuição de gêneros alimentícios e, finalmente, lei dispondo sôbre preços mínimos.

A última dessas leis, (tôdas decorentes da delegação de podêres conferida ao Conselho de Ministros pelo Congresso) visa a dar flexibilidade à fixação dos preços mínimos, adaptando-os a níveis de custo atualizado, função que, pela Lei 1.522, cabe atualmente, à COFAP.

EDITORIAL

Vitória ou derrota de João Goulart?

OS nossos colegas do "Correio da Manhã" adotaram agora o "estilo convoluto". Em caprichosas incursões no campo da lógica, vêm e voltam, atacam e retiram-se, mordem e sopram, armam umas premissas e concluem ao revés do pressuposto.

Seus editoriais são geralmente divididos em três partes, separadas por asteriscos. A impressão que se tem é que são obra de várias mãos à semelhança daqueles folhetins antigos, onde, de quando em quando, por simples molecagem, um dos autores matava o personagem principal deixando em apuros os outros colaboradores.

ONTEM, os nossos brilhantes confrades fizeram "a análise e apreciação dos ganhos e perdas da última crise". E anunciam logo nas primeiras linhas a conclusão do balanço: grave derrota política do sr. João Goulart. E' que o leitor poderia não entender a conclusão que lhe competia sacar do longo arrazoado.

Primeiro o "Correio" infere dos acontecimentos que Jango foi o grande derrotado. Mas, logo diz que "é bom não precipitar as apreciações", pois "uma segunda análise, mais exata, revela: a balança é mais favorável ao sr. João Goulart do que parecia no dia 16".

O leitor vai virar a página quando esbarra, entretanto, com a advertência de que não conclua nada, pois há "uma terceira análise", esta "definitiva", que "revelará a precariedade da vitória temporária" do sr. João Goulart"...

A ESTA altura, mareado ante as evoluções e circunvoluções dessa acrobacia escolástica, corre o leitor ao fim do artigo, a ver se encontra a prometida conclusão da "análise definitiva".

Lá se conclui — depois de algumas confusões ou sutilezas, que não são para os beiços do leitor comum como nós: — "Hoje não é possível julgar definitivamente o 15 de setembro, que tanto pode significar vitória ou vitória de Pirro". E vem a conclusão das conclusões, nessa dúvida que nos deixa perplexos:

— "Julgar só depois de março, pois ainda não passaram os Idos de Março".

NA realidade, o presidente da República não obteve tudo, mas parte do que queria. Mostrou-se tão conciliatório e transigente quanto o permitiram as circunstâncias e seu propósito de atingir o objetivo: a unidade de comando no govêrno federal.

Tanto foi assim que, enquanto o sr. João Goulart se regozijava com a solução de compromisso adotada, o governador Leonel Brizola discordava pùblicamente dessa solução, que não condizia com a sua exigência de plebiscito para 7 de outubro.

DEVEMOS convir em que o dispositivo de pressão que fôra montado obteve do Congresso menos do que poderia obter se houvera sido utilizado ao máximo rendimento. Ora, isto se deve à tolerância e à prudência do sr. João Goulart.

O presidente não se diminuiu nem se enfraqueceu com isto. Ao contrário do que diz o "Correio", no seu confuso editorial, Jango não alcançou uma vitória de Pirro. Alcançou uma vitória autêntica, não para si próprio, mas para o Brasil e as instituições democráticas, que não podiam suportar por mais tempo o clima de incerteza e insegurança que reinava antes do 15 de setembro.

DANTON JOBIM

EUA usarão a fôrça contra Cuba

WASHINGTON — O Senado norte-americano aprovou, ontem, por esmagadora maioria, resolução que dá ao presidente John Kennedy podêres para empregar fôrças armadas e tôda ação que possa julgar necessária para defender o Hemisfério Ocidental contra a agressão ou subversão da Cuba de Fidel Castro.

O secretário de Estado, Dean Rusk, disse ao Congresso, em depoimento, que só ontem foi dado à publicidade, que os Estados Unidos deixaram bem claro que interceptarão qualquer envio de armas ou tropas de Cuba a outras nações latino-americanas, bem como de nações comunistas a Cuba, tendo em vista os incidentes em que se veriam envolvidas as fôrças militares dos Estados Unidos, principalmente se fôsse atacada a base naval norte-americana de Guantanamo.

RUSSOS INQUIETOS

Rusk disse, também, que existem indícios de que o anúncio feito pela Agência "Tass", da União Soviética, sôbre as remessas de armas do Kremlin ao regime de Fidel Castro, "causou considerável inquietação entre o próprio povo da URSS".

O secretário de Estado referiu-se às circunstâncias sob as quais as fôrças armadas dos Estados Unidos poderão ver-se comprometidas na situação cubana, dizendo que nenhuma grande nação "pode jamais abandonar seu direito elementar à ação unilateral, se isso é necessário para sua segurança". Ressaltou, então que os Estados Unidos, não obstante, têm fortes compromissos para a ação conjunta em todo o mundo. Ficou, assim, patente, a intenção dos Estados Unidos de agir de acôrdo com seu aliado da Organização dos Estados Americanos (OEA) a respeito de Cuba.

PREVENÇÃO

Uma vez sancionada pelo presidente John Kennedy a medida aprovada pelo Senado, os Estados Unidos assumirão a seguinte atitude em relação a Cuba:

— prevenir a criação ou uso de "uma capacidade militar com apoio do exterior" que ameace a segurança dos Estados Unidos;

— prevenir, mediante o uso de armas, se fôr necessário, a propagação do comunismo aos países vizinhos;

— cooperar com a Organização dos Estados Americanos (OEA) e com os "cubanos amantes da paz" em favor da auto-determinação do povo cubano.

TEMPO: Nublado.
TEMPERATURA: Estável.
VENTOS: Norte a Leste, fracos a moderados.
MÁXIMA: 29.4 (Bangu).
MÍNIMA: 17.2 (Praça Barão da Taquara).

Aviso ao impertinente

Ainda não adquiriu hábitos civilizados a leoa da foto: ao chegar a Brooklyn, recém vinda da África para um jardim zoológico, não titubeou em abocanhar o guarda-chuva do insistente repórter. E mais não quis dizer à imprensa. Nem lhe foi perguntado. (UPI-DC)

CGT pede revisão do mínimo para outubro

Os dirigentes do Comando Geral dos Trabalhadores foram ontem recebidos, pelo ministro do Trabalho, ocasião em que ficou decidida a formação de dois grupos de trabalho, um para os novos níveis de salário-mínimo que devem vigorar a partir do próximo dia 17 de outubro e outro para elaborar a regulamentação de sindicalização dos trabalhadores rurais.

Afirmaram os dirigentes sindicais que pretendem que o aumento do salário-mínimo seja de 100% e concedido por decreto assinado pelo presidente da República sem a constituição das comissões paritárias regionais que sempre fixaram aquêles níveis.

O GRUPO

Ontem, os dirigentes sindicais indicaram o sr. Hércules Correia dos Reis para fazer parte do grupo de trabalho que estudará o problema da fixação dos níveis de salário-mínimo, esperando que o Ministério do Trabalho e os empregadores nomeiem o mais breve possível os seus representantes.

Salientam, ainda, os dirigentes sindicais que o grupo de trabalho deverá promover a revisão das zonas de salário-mínimo para corrigir as injustiças que vêm sendo cometidas contra os trabalhadores de várias regiões do país.

DISCURSOS

O sr. Osvaldo Pacheco, em nome do Comando Geral dos Trabalhadores usou da palavra para dizer que o CGT espera que o govêrno cumpra a promessa de decretar os novos ní-

(Conclui na 5ª página)

Mataram a bela húngara?

Nôvo mistério desafia as autoridades do 3º Distrito Policial: a morte da bela dactilógrafa húngara, Guelda Erzsine Carmandelli Cseko, de 23 anos (foto) que, ontem à noite, vítima de queda de táxi no Atêrro da Glória, próximo ao Monumento dos Pracinhas, faleceu no Hospital Sousa Aguiar. O amante da vítima (vendedor de automóveis em Belo Horizonte) e que com ela viajava no auto de praça, diz que Guelda se matou. Mas caiu em contradições: foi detido sob suspeita de ter atirado a bela jovem para a morte. (Reportagem na pág. 9)

Juiz faz a 'Tribuna' cumprir lei: despacho

O vespertino carioca "Tribuna da Imprensa" acaba de ser condenado pelo juiz da 5.ª Vara Criminal, sr. Geraldo Maldonado a publicar imediatamente com o destaque devido e na sua primeira página, a carta que lhe foi remetida pelo juiz Claudino Cruz, na qual o mesmo defende-se das acusações formuladas pelo colunista Júlio Tavares (pseudônimo do sr. Carlos Lacerda), em artigo inserido na edição de 20 de agôsto último. Caso não seja cumprida essa sentença, o jornal terá de pagar 500 cruzeiros por dia, multa essa que poderá ser aumentada na proporção de 100% relativos a cada edição subsequente, o que poderá atingir até 2 milhões por mês.

INSULTOS E CALÚNIAS

No referido artigo, que abordava a atuação daquele juiz nos incidentes ocorridos na Penitenciária Lemos Brito que culminaram com a rebelião dos detentos e sua tentativa de fuga, foram feitos inúmeros insultos e calúnias ao magistrado em causa, o qual foi apontado, inclusive, como elemento comunista.

Baseado na Lei de Imprensa, o juiz Claudino Cruz escrevera à "Tribuna da Imprensa" solicitando publicação de sua carta esclarecedora com o mesmo destaque e caracteres tipográficos o que não aconteceu, tendo sido a matéria publicada na quarta página na edição de 5-9-62, em tipo menor ao invés de sair na primeira página, no mesmo tipo utilizado na coluna de Júlio Tavares, conforme determina a Lei. O colunista, ou seja o governador, ainda teceu comentários ao final da carta, renovando as ofensas.

Acôrdo entre FNM e BNDE: maior capital

Reuniu-se ontem a Assembléia Geral da FNM e selou o acôrdo celebrado entre a emprêsa e o BNDE para ampliação e expansão da Fábrica Nacional de Motores. Ficou deliberado, também, o aumento de capital da emprêsa de 4 para 12 bilhões de cruzeiros, subscritos pelo BNDE e pelo Tesouro Nacional.

Foi acertado, também, que o BNDE vai participar mais ativamente da administração da FNM, tendo indicado para seus representantes os srs. Aluísio Peixoto e Ernesto Lopes, respectivamente, para os cargos de diretor-superintendente e diretor-tesoureiro.

Brotos vão à Bôlsa

Estudantes do 2º ano do Curso de Jornalismo da PUC, acompanhados pelo professor Leonel Veloso, responsável pela cadeira de Economia, e na presença de um sósia de Jânio Quadros, estiveram na Bôlsa de Valores aprendendo como funciona a Lei da Oferta e da Procura no tocante à variação de cotação de títulos. Um filme sôbre a história da "American Stock Exchange" foi mostrado para que todos pudessem avaliar a diferença entre o sistema americano e o francês, do qual o nosso é derivado

Buenos Aires em pé de guerra aguarda ataque

BUENOS AIRES — Cercada de tanques e canhões e vincada, nas esquinas e pontos estratégicos, de ninhos de metralhadoras, Buenos Aires apresenta o aspecto de cidade em guerra, no momento em que o primeiro choque armado — que se registrou ontem nos arredores de La Plata — ameaça transformar-se em estopim que pode levar à luta aberta e total as duas facções em que se divide o Exército: a legalista, sob o comando do secretário da Guerra e do presidente Guido, e a rebelde, liderada pelo general Ongania.

A Fôrça Aérea recusou-se, ontem, a participar das medidas de repressão ordenadas pelo presidente José Maria Guido contra os insurretos do Campo de Mayo, fato que a emissora rebelde festejou como indício da divergência de opiniões entre as fôrças legalistas. A situação pode degenerar fàcilmente em guerra civil: o primeiro tiro foi disparado ontem em La Plata por baterias governistas contra tanques rebeldes do VIII Regimento Blindado que avançava de sua sede na cidade de Magdalena.

DEPOSIÇÃO NEGADA

Anteriormente a rádio Belgrano, em poder dos rebeldes, havia falado de crescentes divergências no seio das Fôrças Armadas, e afirmando que o atual comando militar do govêrno havia perdido o contrôle da situação.

Outra nota da Rádio Belgrano — de que o comandante em chefe do Exército general Juan Carlos Lorio, havia sugerido que se depusesse o presidente Guido para por fim à crise — foi negada em comunicado divulgado pela Secretaria da Guerra.

FÔRÇA AÉREA ATENTA

Segundo os últimos informes, as fôrças procedentes de Magdalena haviam dividido seus 61 tanques em duas colunas, uma das quais de 38 unidades, foi avistada no Oeste de La Plata. Aparentemente ambas colunas tiveram que fazer uma longa volta para evitar pontes que haviam sido destruídas.

Por outro lado tropas do Terceiro Regimento de Infantaria Motorizada que marchavam sôbre Campo de Mayo, procedentes dos quartéis de La Tablada — ao Oeste de Bue-

(Conclui na 5ª página)

Bonifácio vence nas prévias em S. Paulo

O sr. José Bonifácio continua ocupando o primeiro lugar nas prévias eleitorais procedidas em São Paulo, para governador do Estado, com um índice de 29,3% do eleitorado, vindo em segundo lugar o sr. Jânio Quadros, com 27,50%.

O resultado das prévios, anunciado pela TV-Recorde, a quem a pesquisa foi entregue, aponta em terceiro lugar o sr. Ademar de Barros, com 26,80%, seguindo-se o sr. Cid Franco, com 0,76%. Esses resultados foram conseguidos num total pesquisado de 74.384 eleitores paulistas da captial e do interior, dos quais 10.189 (13,70% manifestaram-se ainda indecisos) e 1.391 afirmaram votar em branco a 7 de outubro.

A PESQUISA

No interior do Estado foram ouvidas nas prévias eleitorais para governador 59.829 pessoas conseguindo-se o seguinte resultado: José Bonifácio — 18.133 (30,31%); Ademar de Barros — 16.733 (27,97%); Jânio Quadros — 15.990 (26,73%); Cid Franco — 431 (0,72%); indecisos — 7.682 (12,84%); em branco — 851 (1,43%).

O total das pessoas ouvidas na capital de São Paulo atingiu a 14.564, com o seguinte resultado: José Bonifácio — .. 3.714 (25,50%); Ademar de Barros — 3.202 (21,99%); Jânio Quadros 4.464 (30,66%); Cid Franco — 137 (0,94%); indecisos — 2.507 (17,21%); em branco — 540 (3,70%).

Tais resultados estão sendo considerados nos meios políticos como os prováveis em 7 de outubro, em face da idoneidade da TV Recorde que, em oportunidades anteriores, acertou, com muita antecedência, os vencedores dos pleitos.

Oficial não ofendeu Jango

O capitão-de-mar-e-guerra Elmar Matos Dias negou ontem, através do Comando do II Distrito Naval, que tivesse feito qualquer declaração contendo referências desprimorosas ao presidente da República, conforme noticiaram alguns órgãos da imprensa.

A informação foi fornecida ao gabinete do ministro da Marinha pelo almirante Valfrido Quintanilha dos Santos, que, assim, não usou da prisão rigorosa que estava prevista contra aquêle oficial superior, por ter desrespeitado o regulamento disciplinar da Armada.

Segundo a imprensa noticiou, o comandante Elmar Matos Dias, há três dias atrás, dissera à imprensa que o responsável pela deflagração de movimentos grevistas no país era o presidente da República. Após a notícia circular em Salvador, lugar onde se encontra o oficial da Marinha, chegou ao Rio. Em função disso, o gabinete do ministro da Marinha enviou rádio ao 1º Distrito Naval, pedindo providências ao seu comandante, tendo a resposta chegado ontem.

O comandante Elmar Matos Dias é pessoa chegada ao ex-ministro da Marinha almirante na reserva Silvio Heck, que o nomeou capitão dos Portos daquele Estado.

"Premier" definitivo é incógnita

Jango: política só após os atos administrativos

O presidente João Goulart não pretende examinar, por enquanto, definitivamente a indicação do primeiro-ministro do futuro Gabinete, antes de delinear as medidas a serem tomadas no sentido de conter a alta do custo de vida e de regularizar o abastecimento nos principais centros consumidores. Nas suas conversas com os líderes políticos tem demonstrado, ao mesmo tempo grande preocupação com os problemas administrativos, principalmente, com o restabelecimento do prestígio internacional do Brasil, e com a consolidação da aliança PSD-PTB.

O alto comando pessedista não se mostra preocupado com a escolha do futuro Gabinete, que deverá ocorrer entre 15 e 25 de outubro vindouro. Os seus principais líderes argumentam que o partido majoritário, dando provas de grande confiança ao presidente da República não fêz questão de ser vigorosamente representado no Conselho Provisório de Ministros. Por outro lado alguns setôres governamentais deixam transparecer que membros do atual Conselho de Ministros poderão ser aproveitados no futuro Gabinete. Dentre êstes é apontado o professor Hermes Lima cuja atuação junto às fôrças parlamentares possibilitou a aprovação do projeto Capanema com a emenda atribuída ao senador Benedito Valadares.

RESISTÊNCIAS

Aidna que alguns setores pessedistas entendam que o primeiro-ministro do Gabinete dito definitivo deva sair de suas fileiras, não está excluída a hipótese de o sr. Herme Lima continuar na chefia do Conselho de Ministros até o Congresso regulamentar a nova forma de govêrno de acôrdo com o pronunciamento popular de 6 de janeiro.

As bases do acôrdo entre as bancadas do PSD e do PTB no Congresso poderão sofrer sensíveis modificações em consonância do resultado das eleições de 7 de outubro. Efetivada a volta ao regime presidencialista, as fôrças parlamentares serão mobilizadas no sentido de escoimar da Constituição de 46 as atribuições excessivas do presidente da República. Nesse sentido já existe grande arregimentação de parlamentares e de setores das Fôrças Armadas e de Sindicatos de classe. O próprio presidente da República segundo fomos seguramente informados, não oferece resistências à idéia. Deseja, porém, antes de tudo, que sejam realizadas as reformas constitucionais capazes de ensejar as reformas de base preconizadas nos seus pronunciamentos de 1º de maio último e de Santos.

REELEIÇÃO

Alguns elementos do PSD e do PTB pensam em incluir nos estudos da reforma à Constituição de 46 um dispositivo que possibilite a reeleição do presidente da República por um período. A matéria vem sendo objeto de estudo pelos juristas dos dois partidos à revelia do sr. João Goulart. Contra ela é certa a posição da ala pessedista que segue a orientação do sr. Juscelino Kubitschek. Este, entretanto, ainda não tem conhecimento concreto

(Conclui na 5ª página)

'Ditadura do Comício' decretada por Lacerda

"Os partidos políticos que apoiam o governador da Guanabara, acumpliciados com o Departamento de Polícia Política e Social do Estado, decretaram a "Ditadura do Comício" no Rio para impedir que os candidatos da oposição, principalmente os da Aliança PTB-PSB, possam ter contato com o povo nas praças públicas".

A informação é de um porta-voz do Diretório Regional do PTB da Guanabara, que estêve reunido ontem para debater o problema. Os candidatos da oposição estão proibidos de promover comícios na Guanabara, porque os Partidos Coligados, que apóiam o governador, em número de sete, ocuparam, de comum acôrdo com o DPS de Lacerda, tôdas as praças públicas, onde são permitidos comícios políticos, até 5 de outubro próximo, véspera da eleição.

DITADURA

Quando a Aliança Trabalhista-Socialista, dentro do prazo legal, foi à Polícia Política da Guanabara solicitar licenças para a realização de seus comícios eleitorais encontrou todos os locais permitidos e todos os horários já tomados pelos sete partidos que integram a Coligação que apóia os candidatos do govêrno do Estado. As licenças não foram concedidas e desde o início de setembro tôdas as praças e locais mais populosos do Estado estão à disposição dos referidos partidos que, muitas vêzes, não os utilizam. Mas a reserva já estava feita, mesmo antes do prazo legal e os candidatos da oposição estão impossibilitados de falar em praça pública.

ATITUDE

O Diretório Regional do PTB, ontem reunido, resolveu dirigir-se ainda hoje à DPS, para expor a situação e solicitar novas licenças para a realização de 24 comícios eleitorais de seus candidatos em todo o Estado da Guanabara. A disposição do diretório é encontrar uma formula legal para atingir seu objetivo, mas se a situação persistir, os candidatos da Aliança PTB-PSB estão dispostos a realizar seus comícios em locais permitidos ou não e com ou sem a autorização policial.

Nehru faz sua primeira visita oficial a Paris

PARIS — O primeiro-ministro indiano, Jawaharlal Nehru, chegou hoje a Paris, procedente de Londres, onde participou da conferência do Commonwealth.

E' a primeira vez que Nehru vem a Paris em visita oficial, e os meios responsaveis franceses esclarecem que o acontecimento marca o fim das divergências que haviam separado durante muito tempo os dois países.

ANEXAÇÃO DE TERRITORIOS

De fato, o parlamento da França ratificou em julho transacto a anexão definitiva à Índia dos territorios de Pondichery, Karikal, Mahen e Yanaon.

DISSIPAÇÃO

Além disso, observa-se em Paris, o fim da guerra argelina dissipou na Índia as prevenções com relação à França.

COLOQUIOS

Os problemas do MCE e, particularmente as perspectivas de uma participação do Mercado Comum na valorização econômica da Índia serão o ponto central dos colóquios parisienses de Nehru.

DURAÇÃO

A visita oficial a Paris do "premier" da Índia durará três dias. Hoje êle será hóspede do almoço oferecido no hotel Matignon pelo primeiro ministro da França, Pompidou. (ANSA-DC).

Desinteligência entre chineses e soviéticos

BONN — A República Popular da China instou hoje a Moscou a fechar todos os seus consulados russos naquele país, anunciam as emissoras soviéticas.

A medida indica que um nôvo desentendimento está ocorrendo entre os dois grandes países orientais.

RUSSIA E IUGOSLAVIA

Tal desentendimento, por outro lado, estreitou a amizade entre a Rússia e a Iugoslávia, êste último vem sendo atacado, nos últimos tempos, pela China.

MOTIVO

O incidente parece ter sido provocado pela visita do primeiro-ministro soviético Leonid Brezhnev a Belgrado.

Segundo opinião de observadores ocidentais, os ataques chinos aos comunistas não só contra Belgrado mas contra todos, é que aquêle país teme a visita de Brezhnev à Iugoslávia, por considerá-la capaz de desfazer divergências de opiniões no campo ideológico comunista. (DPA-TRP-DC).

Súmula Capixaba

"Compadecida": sucesso garante uma nova peça

VITORIA — Uma semana passada da apresentação da peça «Auto da Compadecida», de Ariano Suassuna no Teatro «Carlos Gomes», permanecem ainda os comentarios sobre a excelente perfomance alcançada pelos artistas integrantes todos do Teatro Universitário Capixaba.

Vale acentuar que o êxito obtido pelos estudantes em sua primeira exibição na capital foi realmente animador, sendo unanimes os comentarios de que o grupo do TUC brindou a grande assistencia com um grande espetaculo de arte cênica, confirmando plenamente o cartaz de que vinha precedido, após exibir-se no Sul do Estado. Animados com o sucesso e incentivados pelo publico, os atores universitários capixabas estão ensaiando uma nova peça, que pretendem encenar no proximo mês, conforme adiantou à reportagem do DC o estudante Evaristo Pelissari, membro do TUC.

PREFEITURA E CAMARA

Depois que assumiu a Prefeitura de Vitória, o sr. Danglars Ferreira da Costa tem procurado estreitar a cooperação entre Executivo e Legislativo, unido-os para que possam produzir em favor do Municipio. Embora rápida, a passagem do nôvo prefeito, esta sendo considerada como bastante proveitosa, levando-se em conta que tem praticado uma série de atos equilibrados que vem merecendo a aprovação geral. O sr. DFC teve visitando à Camara dos Vereadores, ocasião em que externou aos seus membros a necessidade de agirem irmanados na defesa dos interêsses coletivos, fato que se poderá redundar em beneficio para a cidade.

DIVERSAS

Atingida inesperadamente por um novo aumento no preço do pão, a população tem endereçado vários reclamos à COAP, que apesar de nada fazer para deter a ganância, ainda pede ao povo, em nota oficial, que colabore para a fiscalização do pêso do produto. • Procurando ampliar, cada vez mais, a sua rêde, o Banco de Crédito Agricola do Espirito Santo fará inaugurar, até o final do mês, uma nova agencia no Bairro de Jardim America. • Ainda não foram leiloadas as mercadorias apreendidas a bordo do navio «Gravelines» como contrabando, no principio do ano. O leilão, mandado realizar pelas autoridades federais da Alfandega recorde-se foi suspenso por determinação do Tribunal e as mercadorias permanecem retidas na Guardamoria local. O vulto do contrabando, segundo calculos de comerciantes, atinge a um montante de Cr$ 200 milhões desconhecendo-se os seus proprietários. • A cada dia que passa com a aproximação do pleito, mais aumenta o barulho e a estridência dos auto-falantes espalhados pela cidade para a propaganda eleitoral dos diversos candidatos. A confusão é tamanha que tem até prejudicado grandemente o trabalho normal dos diversos estabelecimentos comerciais, casas bancarias, escritorios e repartições espalhadas pelo Centro, local preferido principalmente, pelos carros de publicidade, que ligam os seus aparelhos a todo volume. A barulheira está infernal. • Bastante cotada a posição do sr. Marinho Dal Moestro como candidato a vereador. Observadores dos acontecimentos municipais apontam-no como um dos mais certos aspirantes a um mandato na Camara. Prestativo e dedicado, o cidadão em apreço é ainda de uma diligência e de uma boa-vontade a tôda prova, servindo sempre desinteressadamente sem olhar condição ou vinculo partidário. • Não ficaram na inauguração da placa os planos da Companhia Ferro e Aço para o local denominado Ponta do Tubarão, em Camburi, onde pretende expandir as suas atividades. Os trabalhos para a instalação de uma nova Usina Siderurgica foram imediatamente iniciados e seguem em ritmo de grande atividade. • As ultimas chuvas que tem caido nas cabeceiras dos rios alimentadores das barragens de Rio Bonito, Jucu e Fruteiras estão colaborando para que vá se normalizando a distribuição de energia da capital. Vale frisar que até a semana passada todo o Centro comercial da cidade, tal o vulto da crise, permanecia de 12 às 18 horas sem luz, o que causava um transtôrno geral. Embora seja atribuido à estiagem o abaixamento do nivel de água das principais barragens, adiantam os entendidos que deve ter sido realmente outro o motivo, que a ESCELSA, órgão controlador da energia do ES, vem procurando encobrir. Desconhece-se, porém, a causa verdadeira. • Falando à reportagem do DC, o sr. Paulo Monteiro, que vem sendo apontado como o provável prefeito de Vitória, assegurou que uma das principais atenções de sua gestão será a imediata construção da ponte que ligará a Praia do Canto a Camburi, que a seu ver em muito colaborará para a expansão da cidade e ampliará as suas perspectivas de crescimento.

ESPORTIVAS

Já se encontra na cidade a delegação capixaba que participou dos últimos Jogos Universitarios Brasileiros. As maiores láureas foram obtidas no setor feminino com medalhas de ouro (1.º lugar) em 800 metros com carreira e no revezamento de 4 x 100. A nossa representação recebeu ainda, dos gauchos e dos demais participantes da Olimpíada o título de a mais simpatica. • Toda a imprensa está sugerindo e apoiando o nome do treinador Elói, do Vale do Rio Doce, para a direção do selecionado capixaba que participará do proximo Campeonato Brasileiro, com inicio previsto para novembro. O antigo craque banguense merece, realmente, a incumbência, mercê de seus conhecimentos e de sua inegável capacidade. • Domingo vindouro será iniciado o returno do certame citadino. O sorteio para os jogos deverá ser feito hoje, na Federação. • A exemplo do Vitória, que aos poucos vai erguendo a sua praça de esportes, o Americano está anunciando que irá construir, também, no Bairro de Bento Ferreira, o seu estádio. Para tanto colocará à venda nos proximos dias as cem primeiras cadeiras cativas, conforme adiantaram os srs. Edward Merlo e Anumas de Barros, dirigentes «periquitos». (De Marilio Cabral Perpetuo, especial para o DC).

SEBASTIÃO JOSÉ FRANÇA DOS ANJOS — LUIZ LYRA — AYRTON CARVALHO JUNQUEIRA — RAFAEL JOSÉ FRANÇA DOS ANJOS — ALIF PALIS

ADVOGADOS

Escritório: Rua Senador Dantas, 117 — 14.º andar
Grupos 1431/32 — Telefone: 52-3372

Brasil (Arinos) defendeu na ONU o princípio de autodeterminação

Evidente a tensão entre Cuba e EUA

Na ultima parte do seu discurso qualificado de "importante" por um bom número de delegados e observadores, o ex-chanceler brasileiro se referiu "entre outros problemas políticos", a Alemanha, Cuba e o Sudeste da Asia, na abertura do 17.º periodo de sessões da ONU.

"Dentro da comunidade internacional — disse — a soberania é uma condição essencial para a liberdade das nações. Portanto, a soberania de cada Estado sòmente esta limitada pelo interêsse geral da comunidade, na qual todos os Estados são iguais". Daí o principio da não intervenção.

NAÇOES LIVRES

A liberdade dos povos, contudo, é outro pré-requisito da coexistência internacional e somente pode assegurar-se no grau em que as nações tanto externa como internamente, podem estar livres para eleger seu proprio destino. Daí o principio da autodeterminação. O Brasil reconhece e pratica ambos principios e ardentemente deseja que êsses principios cheguem a ser objetivos de todos os governos. Não intervenção e autodeterminação não se excluem mutuamente sem que se completem".

"A luz dêstes conceitos — afirmou — aplicados adequadamente, os mais graves problemas politicos atuais, tais como os da Alemanha Cuba e o sudeste da Asia, podem ser resolvidos. Sabemos que nesta matéria é mais fácil opinar que agir. Contudo, se sem vacilação e onde seja possivel, a ação correspondente a opinião, estamos certos de que muito progresso poderá fazer-se no caminho para uma solução ideal".

Terminou anunciando que o Brasil apoiaria a candidatura de U Thant para secretário da ONU e lhe agradeceu sua recente visita ao Brasil.

TENSÃO

A tensão existente entre Cuba e os Estados Unidos se fêz evidente na assembléia geral das Nações Unidas, mediante uma denúncia de Cuba de que os Estados Unidos preparam uma agressão em grande escala ao regime de Fidel Castro.

O embaixador de Cuba, Mário Garcia Inchaustegui, ocupou a tribuna da assembléia geral para fazer a acusação tão logo o embaixador norte-americano, Adlai E. Stevenson, incluiu um discurso sôbre a política dos Estados Unidos

RESPOSTA

Stevenson tratou sòmente brevemente da situação cubana. Falando do que qualificou de ameaças "em um mundo obscuro e precioso", Stevenson disse:

"O govêrno de Cuba, com apoio moral e material do exterior, realiza uma campanha de subversão e vituperação contra seus vizinhos do hemisfério ocidental.

Garcia Inchaustegui exigiu imediatamente o direito de resposta.

"O chefe da delegação norte-americana acusou a meu govêrno de campanha de calúnia e vituperação" disse. "Falou ante esta ilustre assembléia um homem que desta mesma tribuna, ocultou a agressão de seu govêrno a nosso povo, desmentindo uma agressão que poucos dias depois foi confessada pelo presidente dos Estados Unidos.

O delegado cubano disse que os Estados Unidos "violam nosso espaço aéreo infiltra em nosso país e envia mercenários contra nossas costas". (UPI-DC)

Construção de rodovias

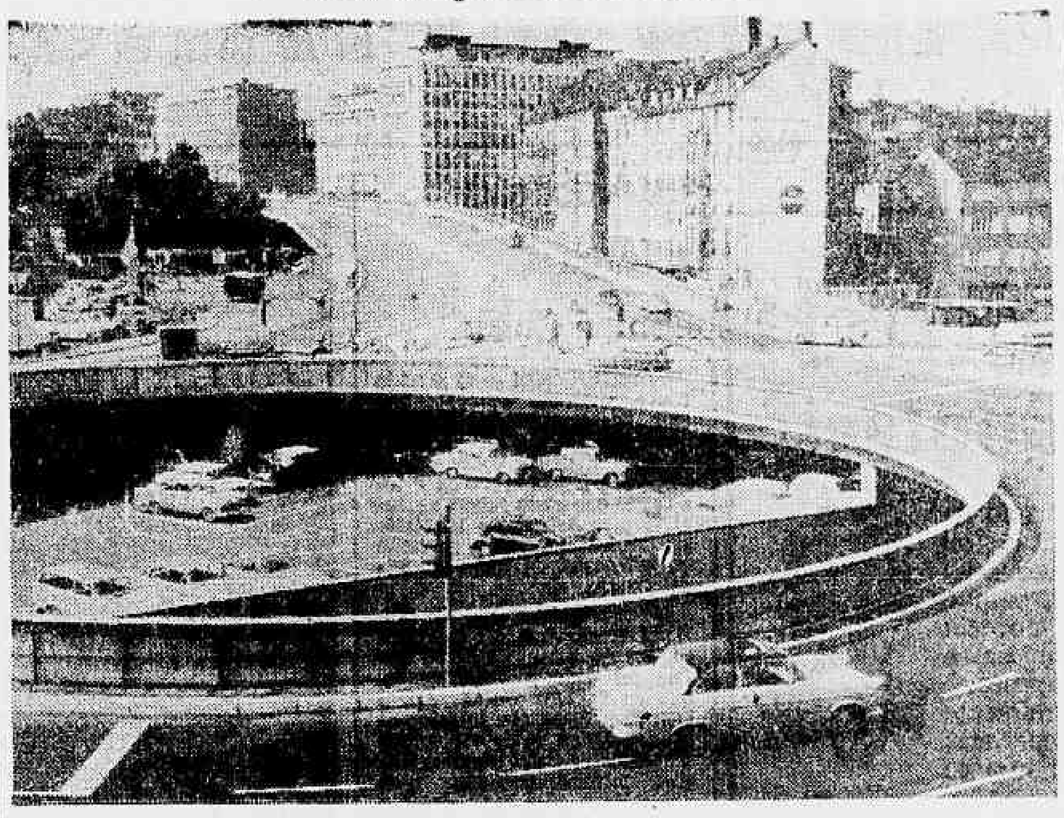

Sòmente em 1961 foram gastos para a extensão da rêde rodoviária da Alemanha Ocidental, 6 bilhões de marcos — colocando-se esta nação em segundo lugar, após os E.U.A., no que se refere à construção de rodovias. A construção de estradas torna-se cada vez mais premente à medida que aumenta a motorização — de 6 milhões de automóveis em fins de julho passado, conta-se com mais 2,5 milhões de unidades até 1965 — e com isso agrava-se também o problema de estacionamento. Os urbanistas de Stuttgart não só construiram uma perimetral com 6 pistas, como um trevo racional e o que é mais importante, reservaram, sob a rampa, local de estacionamento para 285 veiculos. (Foto IF-DC)

Kennedy exorta nações à defesa da liberdade

WASHINGTON — O presidente John F. Kennedy exortou hoje a outras nacões "a base do fundamento real e verdadeiro do interêsse proprio e o sentido comum", a que tenham uma maior responsabilidade pela defesa do mundo livre e a assistência ao estrangeiro.

O presidente também declarou que o dólar alcançou nova firmeza no mercado mundial. "As especulações contra o dólar perderam seu atrativo", disse Kennedy em um discurso ante os ministros da Fazenda de 80 paises não comunistas.

MOEDA RESERVA

O presidente prometeu "manter o dólar totalmente convertivel em ouro" para outros governos "e apoiar essa promessa com todos nossos recursos de ouro e credito".

Afirmou que dar apoio ao dólar, principal moeda de reserva do mundo, e de ajudar a expansão futura do sistema financeiro internacional, disse, "não são problemas norte-americanos, são problemas do mundo livre".

"São problemas que não pode afrontar uma nação isoladamente ou muitas nações desorganizados", acrescentou.

"Quando se compartilham as responsabilidades, não há responsabilidade excessiva sôbre uma só nação. Quando se compartilha o risco, há menos risco para todos".

O chefe do Executivo falou ante a reunião anual dos diretores do Fundo Monetário Internacional e o Banco Mundial. Ambas instituições foram estabelecidas em 1945 para fomentar o comércio internacional, a estabilidade monetária e o crescimento econômico mundial.

O presidente tratou extensamente da firmeza do dólar, que em 1960 e 1961 se vendia abaixo do seu nível nos mercados de câmbio do mundo. Acrescentou que "tôdas as nações presentes" tem interêsse em sua firmeza.

Manifestou que o dólar não é sòmente a unidade monetária dos Estados Unidos, e que "é uma moeda internacional. E' o substituto mais efetivo do ouro no sistema de pagamentos internacionais.

AJUDA

Ao falar da defesa e a ajuda ao exterior, Kennedy disse que "nenhum outro país ou moeda suportou tanta responsabilidade. Porém não podemos nem devemos suportá-la sós".

Expressou confiança em que outras nações tampouco opinam que os Estados Unidos devem fazer tal coisa.

Acrescentou que o desejo de compartilhar responsabilidades não se baseia em exortações a gratidão ou sequer a amizade, senão nos reais e verdadeiros fundamentos de interêsse próprio e o sentido comum".

Em seu apêlo a outras nações para que cooperem, especialmente a Europa Ocidental, Kennedy disse que desde 1946 os Estados Unidos inverteram 88 bilhões de dólares em assistência militar e econômica. As nações européias, disse, receberam cerca de vinte e seis bilhões de dólares em assistência econômica. (UPI-DC)

Erhard regressa dos EUA grato a Kennedy

NOVA IORQUE e BUCARESTE — Impressionado com os Estados Unidos, deixou hoje Washington, de regresso ao seu país, o ministro alemão da Economia, sr. Ludwig Ephard.

Diante da imprensa, no aeroporto, o ministro alemão manifestou sua satisfação pela atitude de Kennedy para com os aliados europeus.

CONSCIENTE

Disse Ephard que os Estados Unidos não são apenas aliados, mas amigo conciciente.

REGRESSO

Ao mesmo tempo, outro telegrama, vindo de Bucareste, trazia a notícia de que o presidente do Conselho de Ministro da Alemanha Oriental, sr. Walter Ulbricht, concluia sua visita à Rumênia e regressou, hoje, por via aérea a Berlim Oriental.

PERMANENCIA

Ulbricht permaneceu cinco dias na Rumênia, chefiando uma delegação de seu país. (DPA-TRP-DC)

Calma no início das eleições da Argélia

ARGEL e PARIS — Tiveram inicio esta manhã, na Argélia, as operações de voto para a eleição de 196 deputados que integrarão a assembléia constituinte. Os eleitores são cêrca de 6 milhões e meio, entre homens e mulheres. As votações, que **estão se realizando na mais absoluta** calma, terminarão às 18 **horas (hora de Argel).**

Os deputados são eleitos na base de uma lista de maioria, em escrutínio único. Ao mesmo tempo, os eleitores foram convidados a responder "sim" ou "não" à pergunta: "Quereis que a assembléia eleita hoje seja constituinte, de conformidade com o projeto de lei sôbre as atribuições e a duração dos podêres da assembléia nacional?".

ABSTENÇAO

Tudo considerado, no tocante à consulta de hoje na Argélia, resta uma única incógnita: a da participação nas votações. De fato é opinião geral que o número das abstenções constituirá uma indicação exata da popularidade e da autoridade do biró politico de Ben Bella.

Ben Bella apelou, à noite de ontem, para que todos seus patrícios acorram às urnas para votar nos 196 candidatos da lista única. Serão eleitos os deputados para elaboração da carta magna do país. Ao que tudo indica, a lista será aceita pela maioria dos argelinos.

ASSASSINATO

O "Bureau Político" do govêrno comunicou ao meio-dia de hoje ao consulado belga que foram encontrados assassinados Herve de Theux de Monjardin e sua espôsa.

O cônsul belga aqui, Jacques Vermeir, conferenciou esta tarde com o dirigente argelino Ben Bella, em relação com o duplo assassinato, segundo o consulado. (ANSA-DPA-TRP-UPI-DC)

CRÉCHE

RIO COMPRIDO
— TIJUCA —

A Casa de Portugal aceita, em sua crèche, para o periodo das 7 às 19 horas, criancinhas até um ano, com enfermeira permanente e pediátra. Otimas instalações, Rua do Bispo, 72. Informações: tel. 28-7016 — Secretaria. Pede-se uma visita para ver a excelência do tratamento.

Professor alemão voltou à zona soviética

BERLIM — O professor Halmuth Kleinsorg, catedrático de medicina germano-oriental, que há um ano se refugiou na Alemanha Ocidental, voltou à Zona Alemã de ocupação soviética.

Desconhecem-se os motivos do regresso.

"MURO DA VERGONHA"

Ao pedir asilo, o professor havia declarado que "não podia conciliar sua ciência com a vida em um Estado que construiu o "Muro da Vergonha". Entrementes, fôra nomeado diretor de um hospital provincial.

TRANQUILIDADE

Paralelamente soube-se, por outro telegrama, que Berlim teve um dia tranquilo: Não houve mais do que dois tiros, com os quais "policias populares" feriram dois cães que passeavam pelos arames farpados nos arrabaldes.

TIRO DE GRAÇA

E um tiro a mais por parte de um policia ocidental: o tiro de graça contra um dos cães moribundos; o outro acabou de ser morto a pauladas pelos "vopos" antes de atingir a linha divisória. (DPA-TRP-DC)

Dois para o lugar de Adenauer

BONN — O chanceler Konrad Adenauer deixará seu cargo no próximo ano e suas dupla funções atuais serão assumidas por duas pessoas, segundo disse, hoje, o presidente executivo da União Democrata Cristã (UDC).

Josef Dufheues, que compartilha da direção da UDC com Adenauer, que é o presidente nominal, declarou, numa entrevista coletiva à imprensa realizada em Transburettel que o chanceler deixará o govêrno em 1963.

DOIS CARGOS

Dufheus não precisou a data. Disse que os dois cargos que cabe a Adenauer atualmente, o de chefe do govêrno e o de chefe do Partido, serão problema num espírito de compreensão, estou certo, assegurou.

Explicou que os ministros do gabinete têm tantas tarefas a realizar que não podem dedicar suficientemente tempo para as funções partidárias. "Isto se aplica especialmente à Chancelaria", disse.

Além disso, acrescentou, o Partido deve estar em condições de expressar seu ponto de vista à atadura que é representada pelos acôrdos de coligação governamental.

Há apenas uns dias, Erich Mende, chefe do Partido Democrata Livre, que participa do govêrno com os democratas-cristãos, advertiu que os ministros de sua agrupação renunciariam se Adenauer não deixar o cargo no próximo ano.

Entrementes, Adenauer se dirá a palestrar sôbre Berlim, neste fim de semana em seu retiro de verão de Cadenabbia, lá no lago de Como, na Itália. (UPI-DC)

Sindicato Nacional dos Oficiais de Máquinas da Marinha Mercante

EDITAL

A Diretoria dêste Sindicato faz saber aos que o presente virem ou dêle tiverem conhecimento, que foi o seguinte o resultado do pleito eleitoral realizado nesta Entidade a 12 do corrente:

CHAPA VENCEDORA

DIRETORIA

Presidente — Linitheo Izaac Lopes dos Santos
Secretário — Hélio José dos Santos Lopes
Tesoureiro — Derval Vianna Braga
Procurador — Oscar Santiago Santos

COMISSAO BENEFICENTE

Ayle José da Silva
Renato Soares de Mello
Alcides Guedes de Carvalho

CONSELHO FISCAL

José Pacheco
Marcilio Alves
Edmundo de Aquino Ribeiro

SUPLENTES DA DIRETORIA

Ricardo Garcia Gomes
Armando Mendes
Alfredo Celso de Lima
Mario Rodrigues do Nascimento
Theonaz de Oliveira
Mauricio Monteiro de Sant'Anna
Pedro Celestino França

SUPLENTES DO CONSELHO FISCAL

Waldemar Silvino da Costa
Antonio da Silva
William Sampaio Ramos

DELEGADOS NO CONSELHO DA FEDERAÇAO

Linitheo Izaac Lopes dos Santos
Hélio José dos Santos Lopes
José Pacheco

SUPLENTES DE DELEGADOS NO CONSELHO DA FEDERAÇAO

Euclides de Azevedo
Nagib Santos Abas
Moacyr Piño Heredia Marins

Rio, 20-9-62

ODILON BRASIL — Presidente

Prefeito Brandt foi falar com Adenauer

BERLIM — O preteito-presidente de Berlim, Willy Brandt, irá amanhã a Cadenabbia (Itália), para entrevistar-se com o chanceler Adenauer, que ali veraneia.

Brandt disse que deseja falar com Adenauer antes de sua viagem aos Estados Unidos, dia 28.

DISCURSOS

O prefeito inicialmente vai apenas pronunciar alguns discursos nos Estados Unidos, não tendo sido prevista nenhuma conversação como o presidente Kennedy.

POLITICA

Mas sua viagem a Cadenabbia parece indicar que Brandt de todos os modos se prepara para conversações politicas em Washington. (DPA-TRP-DC)

RAIO-X

Dr. Victor Côrtes
Exames radiológicos em residências

TOMOGRAFIAS

Diàriamente das 8 às 11 e das 14 às 17 horas
RUA ARAÚJO PÔRTO ALEGRE, 70
9.º andar — Tel.: 22-5330

OS ÔNIBUS ELÉTRICOS SÃO INSTRUMENTO ELEITORAL

Bodas de Prata

A enfermeira América de Paula Seixas Melo, que trabalha há 25 anos no Hospital Sousa Aguiar

Pronto Socorro deu festa ao mais antigo

"Quando vim para esta casa, não havia confôrto como hoje, e o nosso sofrimento era grande, pois os medicamentos eram menos eficazes, fazendo com que os doentes sentissem dores mais fortes e o índice de óbitos fôsse maior" — declarou ao DIARIO CARIOCA durante as comemorações do 37.º aniversário do Hospital Sousa Aguiar a sra. América de Paula Seixas Melo, enfermeira do HSA, desde 17 de abril de 1937 e que, ontem, recebeu das mãos do sr. Brito Cunha, diretor do HSA, o diploma de Grande Benemérita.

D. América é carioca, e sempre, desde criança, desejou ser enfermeira. Um ano antes de entrar para o HSA, naquele tempo Assistência Pública Sousa Aguiar, a enfermeira América trabalhou no Hospital Miguel Couto; hoje, sem ser chefe de nenhuma secção por sua própria vontade, ela se sente uma mulher realizada: acompanhou o crescimento do hospital e da ciência médica, durante os 25 anos de trabalho, e tem consciência de que seu labor e dedicação aliviou muitos sofrimentos.

BODAS DE PRATA

Para d. América, todos os doentes são iguais: trata os pobres como os ricos, pois, levada pelos impulsos de seu coração, ... humano sente ... afeto pe... los mais humildes. Acha a sua profissão uma das mais nobres: "viver numa casa de sofrimentos e tristezas, mas em compensação se têm alegrias mais profundas, quando uma pessoa se salva, nosso coração parece reviver; tenho muitos amigos criados assim" — afirma d. América.

Completando suas "bodas de prata" de serviço, a enfermeira América se sente com a mesma disposição de trabalho de há 25 anos atrás, com uma única diferença: tem mais experiência. Todos os funcionários a conhecem, desde o mais humilde dos serventes até o diretor do hospital, dr. Brito Cunha, o qual ela considera um dos maiores administradores que já passaram por aquela casa. As maiores alegrias de d. América se reduzem ao restabelecimento dos seus enfermos e ao diploma ontem recebido, segundo ela própria afirmou. No mais, torce pelo progresso da medicina e pela melhoria do hospital ao qual ela dedicou sua vida.

OUTROS BENEMÉRITOS

Além de d. América, mais 19 servidores receberam o diploma de Grande Benemérito, entre êles o filho do fundador do HSA, dr. Louis Sousa Aguiar, que tem 21 anos de serviços prestados àquela casa.

Sòmente uma nota triste toldou a alegria da festa de ontem: a enfermeira Adalgisa Carvalho, que trabalha há 29 anos no Hospital Sousa Aguiar, não recebeu nenhuma homenagem.

Nova meta feminina é o Banco do Brasil

«Não há nenhuma razão para que as mulheres não possam ser admitidas no Banco do Brasil» — declarou ao DIARIO CARIOCA a sra. Isabel do Prado, da diretoria da União Universitária Feminina da Guanabara. «Se há alguma lei contra é inconstitucional, e terá de ser mudada.» — Acrescentou: «o estranho é que quando se procura ver o texto da matéria que reza essa proibição, êle nunca aparece.»

«O argumento de que a mulher não pode ser transferida para todos os locais de interêsse do Banco já está superado. A situação atual do elemento feminino é inteiramente diversa da de 1933 ano em que foram admitidas funcionárias pela última vez no Banco do Brasil» — acentuou. — «As mulheres casadas com militares não acompanham seus maridos para as regiões mais longínquas, as professoras primárias não são destacadas para servir no interior, ou enfrentam os trens de subúrbio pela madrugada?» — indagou.

COMPROMISSO

«O que não acho direito — continuo — é que a mulher, caso venha a poder trabalhar naquêle Banco, se recuse a ir para onde a mandarem, pois, ao se candidatar ao emprêgo, ela sabia estar sujeita a essas transferências. Na hora da inscrição deveria ser assinado um compromisso no qual a candidata declararia estar disposta a servir em qualquer lugar. Porque o Banco do Brasil não abre concurso nas Agências das várias capitais do país? — indaga. Isso faria desaparecer o problema da transferência, fixaria as pessoas em seus lugares de origem, além de contribuir para que se evite a enorme afluência para as grandes cidades, como o Rio, de pessoas que vêem procurar trabalho.»

EXEMPLO

«O Itamarati, até alguns anos atrás, mediante parecer interno, impedia o acesso da mulher brasileira na carreira diplomática. Um grupo, liderado pela sra. Maria Rita Soares de Andrade resolveu impetrar mandado de segurança, ganhou a causa e aumentou dia a dia o número de elementos femininos no nosso Corpo Diplomático» — exemplificou a sra. Isabel. Há muitas moças, solteiras, sem nenhum vínculo, sem laço que as prendam às famílias e com capacidade suficiente para ganhar o seu sustento, capacidade essa nada inferior à dos homens, e que, no entanto, se vêm impedidas de seguir, conforme sua vocação, a carreira em nosso maior estabelecimento bancário.

«Felizmente, a mulher brasileira tem agora uma posição invejável, pelo menos em teoria, e quase sem reivindicações para fazer. O que há ainda é uma questão de "tradição", hábito ou educação que mantém a tendência de se preferir sempre o homem quando êste entra na disputa de um emprêgo com a mulher. Mas penso que em duas gerações mais isso desaparecerá» — declarou a expresidenta da UUF.

DESFAVORÁVEL

«Projeto extremamente desfavorável à mulher é o que lhe concederá, caso aprovado, aposentadoria aos 25 anos e menos horas de trabalho. Tirando-se a parte de que os empregadores evitarão dar-lhe emprêgo, não poderá ela jamais atingir os postos de chefia, pois antes disso deverá se aposentar» — advertiu. «Fora isso, outros argumentos são contra êsse projeto, e deverão ser ... em campanha que também levaremos a efeito, para mostrar que essa aprovação será a derrocada de tudo que conseguimos até agora».

Finalizou a sra. Isabel do Prado revelando que o movimento presente, de ingresso no Banco do Brasil, certamente será apoiado pelas demais associações femininas do Estado, e que a sra. Zélia do Pinho, presidente da Comissão Jurídica da UUF, está em contato constante com as referidas associações que desejam colaborar na conquista de mais essa vitória.

Chegou a hora

Na sua maioria os decantados ônibus elétricos permanecem parados sem servirem à população. Mas vêm aí as eleições, e o governador não quer perder a chance de mais uma publicidade espetacular, tão do seu feitio. Vai colocar as máquinas no tráfego, de qualquer maneira

O governador Carlos Lacerda, interessado no êxito do pleito que se avizinha, determinou ao presidente da Companhia de Transportes Coletivos da Guanabara — recém-criada — que coloque em tráfego, imediatamente, os ônibus elétricos das linhas Urca-Castelo e Leme-Castelo, antes das eleições. Embora o sr. Armando Coelho de Freitas, presidente da Companhia, ache o tempo exíguo, a determinação do governador será cumprida, mesmo que para isso tenha que ser utilizado pessoal inexperiente.

DEPRESSA OU DEVAGAR?

O sr. Armando Coelho de Freitas afirmou que dia 30 deverá ser inaugurada a linha Urca-Castelo, enquanto que a Leme-Castelo deverá, também, estar em tráfego até o dia 6 do mês vindouro. Quanto às linhas para a Zona Norte, afirmou que estas serão uma segunda etapa, mas que não custarão muito a ser inauguradas. Todavia, engenheiros da Secretaria de Obras não são tão otimistas e afirmam que nem em dez anos aquela zona (Tijuca e Grajaú) terão êsses melhoramentos.

CONCESSÃO

Ponto que está suscitando divergências entre elementos do govêrno diz respeito à Lei que criou a companhia. Um dêsses itens dispõe sôbre a questão da concessão das linhas, transferindo para a própria companhia o direito de autorizar novas instalações.

A ciência concorre com vaca leiteira

Usando a mesma matéria-prima que as vacas empregam para a sua alimentação — fôlhas verdes, fôlhas de couve, cascas de ervilha e pedaços de cenouras — além de grande número de fôlhas verdes não comestíveis em sua forma natural, cientistas britânicos descobriram um processo para fabricar artificialmente leite de vaca.

O leite é pràticamente igual ao produto natural em suas propriedades físicas e o gôsto é indistinto do produto natural. Descobriram ainda os cientistas que o nôvo leite pode ser tomado, sem perigo, por crianças de tenra idade e que sejam alérgicas ao produto natural.

COMO SE FAZ

A instalação pilôto, ora em uso, esmaga as fôlhas em água morna, depois do que a solução é aquecida até dar-se a separação das proteínas. São em seguida adicionadas vitaminas, sais minerais, gorduras vegetais e carbohidratos.

E' provável que a produção comercial do nôvo produto comece ainda no corrente ano. Os técnicos consideram-no como um grande passo dado à frente no sentido de solucionar as dificuldades alimentares dos países em desenvolvimento. A insignificância dos preços da matéria-prima empregada permitirá uma produção abundante e a preços competitivos com o produto natural.

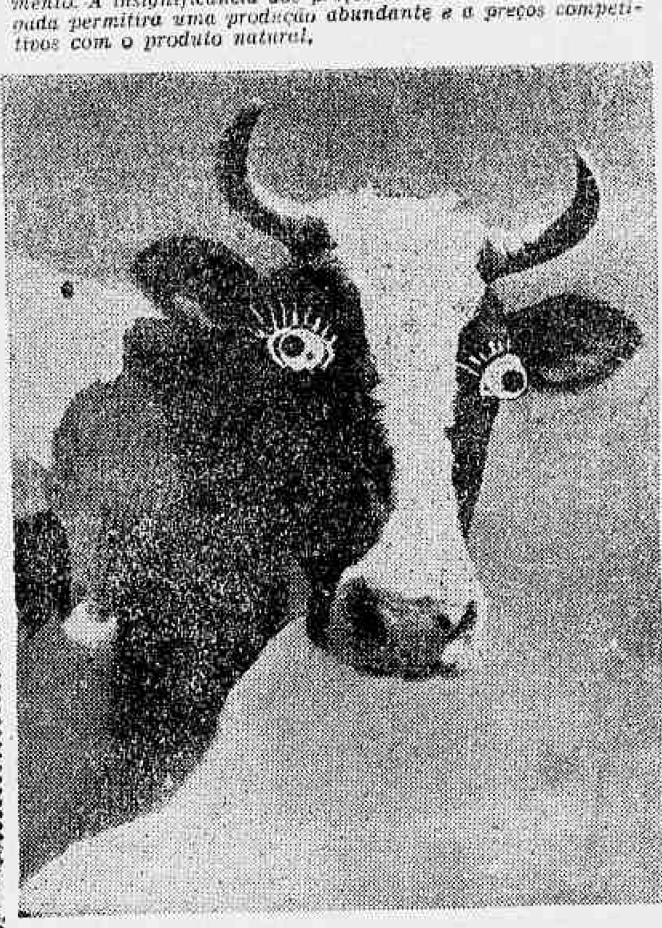

Aços especiais

A indústria japonêsa assinou um contrato com a União Soviética que prevê a exportação de cem mil toneladas de aços especiais japonêses para a Rússia, segundo informou a agência nipônica Kyodo. Segundo a mesma agência, essas exportações tenderão a aumentar. (DPA-TRP).

'Barnabés' da GB em assembléia pelos 10%.

Os servidores da Guanabara reunir-se-ão hoje em assembléia, às 18 horas, para debater o problema da devolução dos 10%, descontados nos seus vencimentos, de janeiro a maio dêste ano, e o pagamento dos atrasados devidos ao funcionalismo.

A solução do problema da devolução do desconto compulsório depende exclusivamente, do governador Carlos Lacerda, segundo informou o secretário de Administração, sr. Eurico Siqueira, declarando, ainda acreditar que até novembro próximo os 10% sejam devolvidos a todo o funcionalismo.

AUXILIO DE EMERGENCIA

Durante a assembléia de hoje os servidores do Estado fixarão, também, a posição da classe ante a anunciada elevação do salário-mínimo, em face da Lei 7262, que determina seja concedido ao funcionalismo estadual um abono de emergência, sempre que o govêrno federal estabeleça novos níveis salariais para os trabalhadores.

O abono de emergência ao funcionalismo, segundo a mesma lei, deverá ter cobertura através da imediata concessão de crédito especial ao govêrno, por parte da Assembléia.

ATUALIZADO O CÓDIGO DA JUSTIÇA MILITAR

O ministro presidente do Superior Tribunal Militar encaminhou mensagem ao Congresso Nacional atualizando o Código da Justiça Militar, na parte referente ao crime de deserção. Também, propõe alteração na redação dos artigos 261, 263 e 256 do mesmo Código, tudo conforme se vê da ata daquela alta Côrte de Justiça de 17 do corrente.

Justificando o envio daquela mensagem, diz o ministro presidente: O propósito do presente projeto-de-lei é o de evitar que o militar infrator da disciplina se transforme em réu de crime de deserção, cuja pena mínima é de seis meses de prisão. Procedendo-se às diligências para a recondução do ausente, as deserções diminuirão porque tem êste Tribunal verificado, por longos anos, que a maioria dos processos de deserção submetidos a seu julgamento, provêm dessa falha ou lacuna de não existir, na lei, a obrigatoriedade dos comandos ... procederem às diligências ora sugeridas. E essas diligências são necessárias pelo próprio conceito do crime de deserção que é transitório e de natureza formal, cabendo, então, aos comandos, verificar o motivo da ausência e agir na esfera disciplinar, como lhes compete.

Pista da Rodovia Presidente Dutra: Conclusão dia 22

O engenheiro Roberto Lassance, diretor-geral do Departamento Nacional de Estradas de Rodagem, ontem, inspecionou as obras da variante da Serra das Araras (parte da Rodovia Rio-São Paulo, BR-2), que será reentregue ao trânsito amanhã, conforme compromisso assumido pela firma Construtora Metropolitana com o ministro da Viação.

As obras vêm sendo realizadas em ritmo acelerado e a conclusão da nova pista, no prazo estabelecido, aliviará o intenso tráfego na Rodovia Presidente Dutra que, na transposição da Serra das Araras, a utilizará para os veículos que vão a São Paulo, ficando a atual pista ali existente apenas para os autos destinados à Guanabara e Estado do Rio.

Cidade a sêco durante os próximos três dias

Apesar de ter o Departamento de Águas informado que se está normalizando o abastecimento de água aos bairros atingidos pela falta do líquido, em Vila Isabel, Grajaú, Engenho Nôvo e adjacências telefonaram para o DC reclamando a persistência da falta d'água.

O engenheiro Veiga Brito, diretor do Departamento de Águas, informou à reportagem que essa deficiência é devida às manobras que são feitas logo após o restabelecimento da adução e que dentro de mais três dias o abastecimento deverá estar perfeitamente normalizado.

PERSISTE A FALTA

A persistência da falta dágua foi constatada pela reportagem, que estêve em diversos bairros onde viu várias pessoas carregando latas dágua, de locais distantes de suas residências.

A má distribuição, motivada como disse o diretor do DA pelas manobras que são feitas logo após a religação dos tubos adutores, foi a principal causa de falta verificada nos bairros servidos pela adutora de Lajes. Hoje, contudo, com as cargas recebidas durante a noite de ontem a situação deverá se normalizar, e a falta que porventura exista será consequência da deficiência normal do abastecimento.

NOVA FALTA

Dentro de vinte e cinco dias, segundo o sr. Veiga Brito, haverá uma nova interrupção no abastecimento de água da adutora de Ribeirão das Lajes, desta vez será por poucas horas, é que o Departamento fará a ligação de um nôvo trecho de 500 metros construídos para substituindo o existente, onde se deu a última rotura, e onde eram frequentes os acidentes. Os engenheiros consideraram que seria melhor construir um trecho paralelo e inutilizar aquêles 500 metros, consolidando de forma total os tubos condutores de água de Lajes para a Guanabara.

Recorde-se, ainda é o sr. Veiga Brito que fala, que quando houve a grande crise no abastecimento, no ano passado, os engenheiros do Departamento de Águas fizeram um grande trabalho de recondicionamento num trecho de um quilômetro, envolvendo os tubos condutores de água por um outro de maior diâmetro. Neste trecho consolidado ocorriam cêrca de 90% dos acidentes de rotura.

Em meados de 1964, — não digo o mês para que a imprensa não marque dia e hora, disse brincando, estará concluída a construção da II adutora do Guandu, em túnel, que solucionará, definitivamente, o problema da falta de água no Estado, concluiu.

"Símbolo" divulgará carnaval

"O concurso para confecção do cartaz "Símbolo do Carnaval de 1963", ora instituído pelo Departamento de Turismo e Certames do Estado, foi bastante antecipado, por motivo de interêsse de divulgação no exterior do país — declarou ao DIARIO CARIOCA o sr. Jaime Corrêa, daquêle Departamento. O "Símbolo" servirá como uma identificação nas flâmulas, cartazes, enfim tudo que fôr distribuído aqui e fora do país, e que se referir à maior festa popular brasileira — explicou.

"O primeiro "Símbolo" do carnaval carioca foi criado em 1961, mas resultou de escolha pessoal do diretor do DTC. Êsse segundo, será escolhido por uma comissão de artistas categorizados, que julgarão os trabalhos que concorrerem ao concurso. Qualquer pessoa que se julgar habilitada poderá concorrer dentro das normas do concurso, constantes do Edital nº 1 divulgado pelo DTC — explicou o sr. Jaime Corrêa.

OUTROS

Informou-nos ainda o sr. Jaime que talvez dentro de um mês ou pouco mais, já deverão ser divulgados editais para outros concursos com referências ao carnaval de 1963, que já estão sendo objetos de estudos no Departamento de Turismo, e se relacionam com ornamentação, músicas, etc. Finalizou dizendo que pelo motivos alegados para a antecipação, as inscrições para o atual concurso de cartazes para o "Símbolo do Carnaval de 1963" terminará impreterivelmente às 17 horas de 5 de outubro próximo.

Assembléia vai fechar por causa da eleição

Estará em recesso dos dias 1.º a 15 de outubro a Assembléia Legislativa, segundo entendimentos havidos entre os líderes da Maioria e da Minoria, a fim de que os deputados possam trabalhar mais livremente em sua campanha eleitoral.

Antes, porém, do recesso, a Assembléia deverá votar o projeto de lei que estipula em 55 o número de deputados estaduais para a Guanabara, e o que cria o Fundo Estadual de Educação, entidade que superintenderá a distribuição de tôdas as verbas de ensino em todos os graus.

A bancada do govêrno está contra o projeto, achando que o número dos representantes estaduais deverá ser aquêle já estabelecido na Constituição — isto é, 50 — e não de acôrdo com o coeficiente eleitoral, como pretende o sr. Laranjeiras.

REGIÕES ADMINISTRATIVAS

O projeto que cria as Regiões Administrativas, tendo em vista as divergências que surgiram entre os deputados, ficou para ser votado após conhecidos os resultados do pleito de 7 de outubro. As Regiões continuarão a funcionar como se encontram, isto é, sem nenhuma cobertura legal, autorizadas por simples decreto do governador que não tem autoridade para criar serviços públicos sem lei especial da Assembléia.

Aliás, a Assembléia, há vários dias, está pràticamente fechada, com reduzido número de deputados dando presença apenas para abrir as sessões, que são encerradas logo após. Efetivamente funcionam, apenas, às segundas-feiras, no chamado regime de "esfôrço concentrado". Ainda ontem, como anteontem, a sessão foi levantada muito antes da hora regimental por falta de alguma coisa para fazer.

S. Exa. de fígado bom

Dois despachos curiosos do sr. Carlos Lacerda saíram no "Diário Oficial" de ontem, criando uma espécie de seção humorística na imprensa do Estado.

O primeiro se referiu ao processo n.º 3-413-62, de Hélio Marques da Silva e outros, da Secretaria de Educação, estando assim redigido: "Como é óbvio, o concurso é diferente da seleção para contrato. O concurso não é contra os contratados; mas êstes não hão de ser contra o concurso"

O segundo foi exarado no processo n.º 6.011.828-62, do Colégio Anatômico Brasileiro e diz simplesmente: "Autorizo tal qual"

Em ambos, a assinatura C. Lacerda.

Subprodutos

O grupo Lundgren, levando em conta o próximo início de atividade industrial da Usiminas, vem de revelar interêsse em também construir fábrica em Minas Gerais para aproveitar os subprodutos de coqueria da Usina Intendente Câmara. O mesmo grupo, por sinal, já mantém indústria na Cidade Industrial de Belo Horizonte. Está assim acrescido o número de interessados na industrialização dos subprodutos de coqueria da Usiminas. Antes já haviam revelado idêntico propósito os grupos Elekeiros, Policarbono, Confab e Matarazzo.

VIADUTO DAS LARANJEIRAS EM OUTUBRO

Em palestra pronunciada no Clube de Engenharia, o diretor do Departamento de Urbanismo da SURSAN, engenheiro Raimundo de Paula Soares, anunciou para fins de outubro próximo a inauguração do viaduto da Rua das Laranjeiras, que liga o túnel Catumbi-Laranjeiras à Rua Pinheiro Machado, sem interrupção do fluxo de veículos.

Na construção dêsse viaduto foi usado o sistema estrutural em viga caixão de concreto armado protendido, contínua, em três vãos de 14, 56 e 14 metros, com perfil em curva parabólica e planta em curva circular de raio igual a 400 metros. A obra está orçada em cêrca de 60 milhões de cruzeiros.

Administração da Vila: 1 ano de lixo e buraco

"Vila Isabel continua com os problemas de sempre, ou sejam, a falta d'água, o lixo amontoado, os buracos no meio da rua e nas calçadas, apesar de já existir, há 1 ano, uma Administração Regional, que não poupa esforços no sentido de se autopromover e fazer propaganda do governador" — foi o que declarou, ontem, ao DIARIO CARIOCA, o sr. Aníbal Pinto, que reside há mais de vinte anos na Avenida Vinte e Oito de Setembro.

No dia de ontem, a reportagem do DIARIO CARIOCA percorreu, com tôda a atenção, as ruas da região e teve a oportunidade de constatar, no local, o abandono dos seus problemas pela entidade competente, que não lhes dedica a menor atenção.

LIXO NA RUA

Na Rua Conselheiro Autran, quase esquina com a Rua Duque de Caxias, há um monte de lixo que impede o trânsito de pessoas, que se vêem obrigadas a andar no meio da rua com o perigo de ser atropeladas. Um morador do logradouro, sr. Gilberto Boaventura, disse que o monturo já está ali, a mais de uma semana, sem que providência nenhuma tenha sido tomada, pois foram até falar com o administrador, que prometeu resolver, nada tendo feito entretanto, até o presente momento.

FALTA DE ÁGUA

Apesar de já ter sido apregoado pela Administração local que na região não falta o precioso líquido, o que soubemos, em palestra com diversos moradores, está em completa contradição, com o que os entrevistados chamaram de "sua balela".

Um dêles, que fêz questão de anunciar o nome — sr. Randolfo — afirmou ter faltado muita água no bairro, ùltimamente, ou melhor, o líquido desaparece por alguns dias e depois volta. "Parece — declarou — que o governador não podendo resolver o problema da água, na Guanabara, apanha o volume que pode fornecer e manda um dia para cada bairro".

Entretanto, enquanto falta água, há vazamentos, como o de um cano na Rua Teodoro da Silva, que deixa escapar grandes quantidades.

BURACOS E BURACOS

Tanto aquêles que trafegam em veículos quanto os que andam a pé na Região sentem o abandono e o desleixo. Até a Rua Vinte e Oito de Setembro (a mais importante e, exatamente, onde se localiza a sede da Administração) está esburacada em muitos trechos. Por outro lado, a maioria dos logradouros possui as suas calçadas em péssimo estado e, quando chove, ficam cheias de poças que transtornam a todos.

CONSELHOS REGIONAIS

Tôdas as Administrações Regionais têm a obrigação de formar um Conselho Regional, que se destina a discutir os problemas locais, mas, no estado de coisas, pouco irá influir.

Falando à reportagem sôbre o assunto, o sr. Juraci Coelho, afirmou que acredita nas Administrações Regionais, mas enquanto perdurar o atual govêrno, as mesmas serão ocupadas por pessoas que não querem nada com o trabalho, ficando completamente alheias ao que acontece e querendo, unicamente, fazer comemorações e pôr placas. Nem o conselho pode escolher porque a lista dos nomes é enviada ao governador que só escolhe quem lhe interessa.

"Só com um govêrno que pense nos nossos problemas — concluiu — poderemos esperar que êles sejam resolvidos".

Lixo no bairro de Noel

Em Vila Isabel o lixo é amontoado nas calçadas impedindo a passagem dos transeuntes, como na Rua Conselheiro Autran. A única preocupação da Administração Regional é promover o governador e autoelogiar-se

ESCOLA DE TALENTOS CIENTÍFICOS

Uma Escola destinada a abrigar os autênticos talentos científicos será criada em São Paulo, brevemente, de acôrdo com resolução baixada pelo governador em exercício, desembargador Silos Cintra. Tal iniciativa visa a aproveitar todos os talentos, principalmente os jovens que se voltam para o campo das pesquisas científicas e tecnológicas, podendo apresentar ao país consideráveis contribuições através de seu gênio.

Para cuidar do assunto o governador paulista constituiu uma comissão especial, integrada de catedráticos de várias unidades escolares da Universidade de São Paulo, que estudará o assunto e proporá a criação da escola que achar mais conveniente para o nosso tempo e como deverá ela funcionar didática, técnica, pedagógica e administrativamente. O fato já chegou ao conhecimento dos diretores de Ensino Superior e Secundário do Ministério da Educação e Cultura, professôres Durmeval Trigueiro e Gildásio Amado, conforme apurou a reportagem.

RESOLUÇÃO

A resolução publicada no Diário Oficial do Estado de São Paulo é a seguinte, na íntegra: "Considerando que em quase tôdas as nações do mundo verifica-se uma convergência de esforços, no sentido de dotá-las de um número maior de cientistas; considerando que no Brasil, especificamente, país em franco desenvolvimento, o aumento do número de cientistas constitui uma necessidade imperiosa e inadiável; considerando, ainda, que é dever cuidar, hoje, do jovem com capacidade excepcional para a Ciência para formar a elite científica de amanhã — resolve nomear comissão composta dos srs. professôres Paulo Michel Sawaya, Oscar Sala, Ernesto Gusbrecht, Isaias Raw, Celso Lamparelli e Paulo Nathanael Pereira de Sousa, para estudar e propor a organização de uma Escola Especial para Talentos Científicos, que funcionará entrosada com a Universidade de São Paulo".

Panorama Econômico — NO BRASIL E NO MUNDO

Descontentes

As autoridades argentinas não ficaram muito contentes com a recente aquisição, por parte da Companhia de Navegação Costeira, de dois navios de passageiros, uma vez que perderão parte dos clientes que recorriam às embarcações de luxo daquele país para fazer a viagem costeira do Sul ao Centro do Brasil. Esses passageiros geralmente dão preferência aos navios argentinos, às antiquadas unidades brasileiras e aos super-luxuosos e bem mais caros transatlânticos europeus e estadunidenses que fazem, também, a mesma rota.

Para financiar

O sr. Leocádio Antunes, presidente do Banco Nacional de Desenvolvimento Econômico declarou, em conversa particular, que só espera que o chefe do govêrno o consulte sôbre a política monetária para expressar sua opinião de que não há outra saída para o desenvolvimento nacional do que emitir para financiar. Disse que emitir para cobrir deficits orçamentários e despesas burocráticas é uma fórmula daninha. Porém, emitir para financiar projetos de infra-estrutura econômica não é mais do que um risco calculado e um investimento de pleno retribuição financeira a médio e a longo prazo.

Hematita

Pelo cargueiro "Palos" seguiram para a Argentina, exportadas por Minas ou Ferrobel S.A., 12.190.660 quilos de minério de ferro, tipo hematita, no valor comercial de Cr$ 55.959.360,50. Enquanto isso, pelo navio "Laconia" seguiram para o Canadá, 20.320.950 quilos do mesmo produto, no valor comercial de Cr$ 80.750.'30,60. E, para a Tchecoslováquia, foram também embarcados no pôrto do Rio, a bordo do navio "Cape San Kostis", 12 mil toneladas, no valor comercial de Cr$ 56.450.535,20 do produto de origem do Estado de Minas Gerais.

"Bola de neve"

Em palestra com o primeiro-ministro e com o ministro da Fazenda, o presidente João Goulart manifestou que a verdadeira "bola de neve" criada pelos noticiários nacionais em tôrno da sua recente reunião com altos funcionários do setor econômico-financeiro do país, está impondo a adoção de uma "ofensiva econômica" do nôvo Gabinete, que, se passou, porém, durante a reunião do chefe do govêrno com o presidente do Banco do Brasil e com o diretor da Carteira de Câmbio do Banco do Brasil, logo após o ápice da crise política, foi uma 'tomada de posição a fim de garantir que a conjuntura econômico-financeira do país não refletisse, como é comum, os últimos acontecimentos. Visavam as autoridades, através, o rumo do mercado cambial, garantir o abastecimento sem especulações e dar continuidade à produção interna. Acontece que com a divulgação do encontro, o qual se caracterizou pela mera especulação quanto às providências oficiais, surgiu um clima de expectativa popular no sentido de medidas espetaculares de recuperação econômica do país.

Desequilíbrio

E' DAS mais elevadas a carga das despesas públicas sob a responsabilidade do Tesouro Nacional no exercício em curso. Além dos gastos ordinàriamente consignados na Lei de Meios votada pelo Congresso Nacional (Orçamento), há que considerar os encargos extra-orçamentários que oneram sobremaneira a caixa do Tesouro. Se nos primeiros, no valor de cêrca de 574 bilhões de cruzeiros, adicionarmos os segundos, na importância de aproximadamente 235 bilhões, o potencial de gastos do exercício pode ser estimado em 809 bilhões.

Segundo a Fundação Getúlio Vargas, para a composição daquele verdadeiro orçamento paralelo devem destacar-se os seguintes itens: reajustamento do funcionalismo da União a partir de 1.º de abril, na base de 40% (com algumas vantagens introduzidas no Congresso Nacional, tais como gratificações adicionais ao pessoal militar e salário-família em nível mais alto), cuja despesa é orçada em 95 bilhões de cruzeiros; créditos adicionais utilizáveis no exercício, no valor estimado de 24 bilhões aproximadamente; liquidação de resíduos passivos constituídos em exercícios anteriores, 20 bilhões; despesas realizadas à conta do artigo 48 do Código de Contabilidade da União, 30 bilhões; despesas decorrentes de insuficiência de verbas orçamentárias destinadas a atender a gastos com o pessoal federal, 32 bilhões; e insuficiência de dotações vinculadas à receita com aplicação especial, 14 bilhões.

Tendo em vista que a receita provável do exercício deverá alcançar cêrca de 450 bilhões de cruzeiros (a estimativa orçamentária é de 439 bilhões), o desequilíbrio em potencial é da ordem de 355 bilhões, ou seja, o equivalente a 79% do montante dos recursos orçamentários, que deverão ser recolhidos aos cofres federais em 1962. Para reduzir tão forte impacto sôbre a caixa do Tesouro Nacional e conseqüente agravamento do processo inflacionário, algumas medidas foram adotadas pelo govêrno. Com isso, a par com o Decreto 704, de 20 de março, do Poder Executivo e deliberação definitiva do Congresso Nacional sôbre o plano de contenção de despesas (já aprovado pelo Senado), admite-se que o deficit de caixa do exercício possa ser reduzido a aproximadamente 170 bilhões de cruzeiros.

Concorrerão para a finalização apontada as seguintes: cortes definitivos de verbas orçamentárias no valor de 60 bilhões; transferências de despesas para 1963, com data fixada para liquidação, na importância de 83 bilhões; e inscrição em "restos a pagar" de cotações orçadas para 1962 no valor aproximado de 40 bilhões de cruzeiros.

FAO: conferência

Esteve reunida, ontem, no auditório do Serviço de Informação Agrícola, a Comissão Organizadora, instituída pelo ministro da Agricultura, encarregada de planejar e coordenar os trabalhos da VII Conferência da FAO para a América Latina, que será realizada em fins de novembro próximo, no Rio.

Cento e cinqüenta técnicos em tôdas as atividades agrícolas estiveram presentes à reunião onde foi discutido o documento básico a ser apresentado pela delegação brasileira no certame.

Agravamento

O comportamento das transações comerciais e financeiras do país com o exterior no decurso do primeiro semestre de 1962, acusou um deficit aproximado de US$ 122 milhões. Houve um agravamento de cêrca de US$ 66 milhões em relação ao primeiro semestre do ano passado.

Reinício

As negociações em nível ministerial sôbre a solicitação britânica de ingressar no Mercado Comum europeu serão reiniciadas em Bruxelas no dia 8 de outubro, segundo revelaram fontes ligadas à Embaixada do Reino Unido, naquela cidade. A mesma fonte informou que a duração da reunião estava prevista para um único dia, mas que era possível que os ministros resolvessem continuar as discussões no dia seguinte. As reuniões no nível de delegados serão reiniciadas no dia 28 do corrente, depois de uma reunião prévia.

Fontes geralmente bem informadas atribuem grande importância a essas conversações, uma vez que serão as primeiras a serem realizadas depois do encerramento da Conferência dos primeiros-ministros da Commonwealth, quando a solicitação britânica foi objeto de acesos debates.

Mercados e Cotações

MOEDAS

Câmbio Livre

O mercado de câmbio livre abriu, ontem, calmo e inalterado. O Banco do Brasil vendia o dólar a Cr$ 475,00 e a libra a Cr$ 1.333,90 e comprava a Cr$ 460,00 e a Cr$ 1.289,380, respectivamente.

Fechou inalterado.

Câmbio Manual

Dólar papel	695,00	685,00
Paralelo	690,00	680,00
Fechamento:		
Dólar papel	695,00	685,00
Paralelo	685,00	675,00

Mercado estável.

O Banco do Brasil afixou as seguintes taxas de câmbio livre:

	Cr$	Cr$
Dólar	475,00	460,00
Libra	1.333,900	1.289,380
Franco francês	97,12	93,88
Franco belga	[illegible]	[illegible]
Lira	[illegible]	0,74
Libra [illegible]	1.3[illegible]	1.[illegible]
Libra [illegible]	1.333,900	1.289,380
Coroa sueca	[illegible]	[illegible]
Coroa dinamarquesa	65,[illegible]	63,365
Coroa norueguesa	66,660	64,359
Escudo	16,767	16,150
Franco suíço	110,250	106,460
Schilling	18,[illegible]	17,834
Pêso argentino	4,1[illegible]	4,[illegible]
Pêso uruguaio	45,[illegible]	41,[illegible]
Marco	119,[illegible]	115,720
Florim	[illegible]	[illegible]

DÓLAR CONVÊNIO

O Banco do Brasil [illegible] o dólar de Convênio [illegible] Argentina e Grécia a Cr$ 4[illegible] para compra e Cr$ 460,00 para venda. Nos outros convênios o dólar vigorou a Cr$ 452,00 e a Cr$ 437,[illegible] respectivamente.

O dólar fiscal foi fixado em Cr$ 353,[illegible]

OURO FINO

O Banco do Brasil comprava a grama de ouro fino, ao preço de Cr$ 517,6[illegible] e vendia a Cr$ 534,5[illegible].

Câmara Sindical

Médias cambiais fixadas em 19 de setembro de 1962

MERCADOS

Livre

América do Norte, Dólar	475,00
Alemanha, Marco	119,1343
Áustria, Schilling	18,53
Canadá, Dólar	442,00
Dinamarca, Coroa	67,7660
Espanha, Peseta	7,9477
França, N. Franco	97,1851
Holanda, Florim	132,2901
Inglaterra, Libra	1.334,78
Itália, Lira	0,77
Portugal, Escudo	16,6971
Suécia, Coroa	92,6020
Suíça, Franco	110,20
Uruguai, Pêso	45,1250

Moedas

América do Norte, Dólar	334,35
Alemanha, Marco	101,1167
Argentina, Pêso	3,42
Canadá, Dólar	[illegible]
Chile, Pêso	0,3660
Chile, Escudo	320,00
Espanha, Peseta	11,09
França, N. Franco	111,35
Itália, Lira	1,14
Peru, Sol	26,36
Portugal, Escudo	23,21
Suíça, Franco	160,43
Uruguai, Pêso	65,60
Venezuela, Bolívar	114,84

L. DE CAMBIO:

Finco:			
Cr$	50.000	265 dias	81,72
Cr$	400.000	290 dias	81,47
Cr$	1.800.000	291 dias	81,40
Cr$	1.600.000	292 dias	81,34
Cr$	1.300.000	293 dias	81,28
Cr$	350.000	294 dias	81,21
Cr$	250.000	297 dias	81,02
Cr$	500.000	299 dias	80,89
Cr$	4.700.000	300 dias	80,83
Cr$	250.000	323 dias	79,36
Cr$	150.000	354 dias	77,38
Cr$	100.000	356 dias	77,25
Cr$	130.000	114 dias	92,71
Cr$	250.000	144 dias	90,80
Cr$	100.000	176 dias	88,75
Cr$	400.000	206 dias	86,83
Cr$	200.000	232 dias	85,17
Cr$	150.000	234 dias	85,05
Cr$	200.000	256 dias	83,64
Cr$	150.000	264 dias	83,13
Cr$	30.000	268 dias	82,87
Cr$	50.000	272 dias	82,62
Cr$	250.000	279 dias	82,17
Inv. Unidos do Brasil:			
Cr$	3.400.000	180 dias	88,00
Cr$	11.600.000	210 dias	86,00
Invesco:			
Cr$	17.000.000	184 dias	88,245
Cr$	16.000.000	185 dias	87,989
C.C.F.:			
Cr$	500.000	140 dias	90,67
Cr$	400.000	155 dias	80,67
Cr$	400.000	178 dias	88,14
Cr$	1.000.000	179 dias	88,07
Cr$	200.000	183 dias	87,80
Cr$	100.000	204 dias	86,14
Cr$	100.000	208 dias	86,14
Cr$	200.000	209 dias	86,07
Cr$	100.000	210 dias	86,00
Cr$	100.000	214 dias	85,74
Cr$	100.000	235 dias	84,34
Cr$	100.000	239 dias	84,07
Cr$	200.000	259 dias	82,74
Cr$	100.000	271 dias	81,94
Credibrás:			
Cr$	2.000.000	133 dias	91,14
Cr$	300.000	163 dias	89,14
Cr$	500.000	162 dias	89,20
Cr$	400.000	203 dias	86,47
Cr$	130.000	223 dias	85,14
Cr$	240.240	242 dias	83,87
Cr$	100.000	234 dias	85,07
Cr$	100.000	319 dias	78,74
Cr$	200.000	381 dias	74,60
Cr$	100.000	404 dias	73,07

VALORES

A Bolsa de Valores esteve, ontem, em condições ativas e acusou negócios regulares nos papéis em evidência. As apólices da União e as estaduais regularam estáveis e inalteradas. As Municipais Lei 830, planos A e B, regularam em boa posição e em alta. As ações do Banco do Brasil, cotaram-se em alta e as dos demais sem alteração. Acusaram alta bem significativa as ações das Cias. Brama, Cigarros Sousa Cruz, Aços Villares, Kibon, Mesbla, Belgo-Mineira, Vale do Rio Doce e Willys Overland. Os demais papéis regularam calmos e inalterados. Foram vendidos, durante os trabalhos, 93.675 títulos na importância de Cr$ 106.334.035,60. Venderam-se letras de câmbio rendendo Cr$ 59.831.201,30, como se vê a seguir:

AÇÕES EFETUADAS ONTEM

30 O. Pôrto	600,00
1050 D. Emp. Porto	800,00
1 Idem	600,00
20 Idem	600,00
251 Reap. Econ. (52)	700,00
666 Idem (1953)	750,00
160 Idem, Antigas	720,00
3622 Idem	305,00
30 Grau 111 (1-000)	420,00
3 Idem	400,00
ESTADUAIS:	
38 Minas, Dec. 1177	450,00
91 Minas, 2ª S. (1934)	[illegible]
[illegible]	95,00
MUNICIPAIS:	
1102 Lei 830, P/A	560,00
50 Idem	560,00
72 Idem	560,00
12 Idem, P/B	550,00
10 Idem	550,00
20 Idem	550,00
90 Idem	550,00
91 Emp. 1951, Port.	175,00
5 Idem	[illegible]
BANCOS:	
10 Brasil	4.200,00
2000 Lav. M. Gerais, Pref.	4.000,00
556 Mercantil Rio	6.000,00
3 Idem	6.200,00
COMPANHIAS:	
1110 Fab. Tec. Dr. Isabel — Pref.	1.600,00
75 Cont. Navegação	1.400,00
6 Idem, Ord.	1.400,00
1 Idem	1.600,00
60 Aços Villares, Pref.	1.900,00
10 Idem	1.900,00
333 Bras. Pet. Ipiranga	[illegible]
33550 Idem	30,00
10 Cerv. Brahma, Pref.	2.600,00
23 Cerv. Brahma, Ord.	2.600,00
61 Idem	2.700,00
7 Idem	2.700,00
99 Cerv. Brahma, Pref.	2.700,00
85 Idem	2.700,00
200 Idem	2.700,00
461 Idem	2.700,00
100 Idem	2.700,00
251 C. S. Cruz, Port.	6.280,00
1317 Idem	6.280,00

540 Idem	6.200,00
840 Idem	6.280,00
604 Idem	6.290,00
200 Idem	6.300,00
40 Idem	6.320,00
100 Idem	6.350,00
50 Idem	6.350,00
500 D. Santos, Port.	153,00
400 Idem	155,00
1450 Kibon, Ord.	380,00
25 Idem	375,00
100 Idem	380,00
1800 Idem	380,00
2029 Idem	610,00
4000 Petrobrás, Pref.	330,00
100 Idem	335,00
700 E. Exploração de Petróleo União, Pref.	880,00
200 S. Paulo Alpargatas	335,00
100 Idem	336,00
1200 Idem	337,00
200 Idem	338,00
200 Idem	340,00
200 Sid. Belgo Mineira, Pr.	4.100,00
100 Idem	4.150,00
100 Idem	4.200,00
200 Idem	4.250,00
200 Idem	4.250,00
100 Idem	4.300,00
559 Idem	4.100,00
100 Sid. Mannesmann, Ord.	2.800,00
200 Idem	2.800,00
300 Sid. Mannesmann, Ord.	2.800,00
100 Sid. Nacional	2.900,00
20 Idem	2.900,00
10 V. do R. Doce, Port.	2.900,00
100 Idem	110,00
500 Idem	110,00
100 Idem	110,00
20 Bco. Hic. Lar Brasileiro	110,00
[illegible] Série	[illegible]
[illegible]	[illegible]
111 Bco. E. do Guanabara	270,00

MERCADORIAS

Café

O mercado de café disponível funcionou, ontem, sustentado e com os preços inalterados. O tipo 7 foi cotado a base anterior de Cr$ 560,00 por 10 quilos e não houve vendas sôbre o disponível. Fechou inalterado. O movimento verificado foi o seguinte: Entradas 14.257 sacas pela Estrada de rodagem. Embarques 500 sacas para a América do Norte. Existência 936.591. Café despachado 65.091 sacas.

COTAÇÕES POR 10 QUILOS

Tipo 2	610,00
Tipo 3	600,00
Tipo 4	590,00
Tipo 5	580,00
Tipo 6	570,00
Tipo 7	560,00
Tipo 8	550,00

Pautr — Estado de Minas — Café comum Cr$ 54,00, dem fino, Cr$ 119,35 — Estado do Rio — Café comum Cr$ 52,00

ESTADO DO PARANÁ

Café b/diso	Cr$ 109,35
Cafés finos	Cr$ 119,50

IMPOSTO DE SELO-DRM

Café — Rio	Cr$ 43,80
Cafés finos	Cr$ 67,24

Açúcar

Funcionou, ainda ontem, o mercado de açúcar estável e inalterado. Entradas 2.929 sacos do Estado do Rio. Saídas 10.000 Existência 172.908 sacos.

COTAÇÕES POR 60 QUILOS

Branco Cristal Cr$ 1.800,00 — Cr$ 1.930,00

Algodão

O mercado de algodão em rama, funcionou, ontem, firme e inalterado. Entradas 220 fardos de São Paulo. Saídas 300, Existência 21.825 fardos.

COTAÇÕES POR 10 QUILOS

	Próxima Cr$	Futura Cr$
Fibra longa:		
Seridó, tipo 3	3.500,00	3.500,00
Seridó, tipo 4	3.450,00	3.450,00
Fibra média:		
Sertão, tipo 3	3.300,00	3.300,00
Sertão, tipo 4	3.200,00	3.200,00
Ceará, tipo 3	3.200,00	3.200,00
Ceará, tipo 4	3.100,00	3.100,00
Fibra curta:		
Matas tipo 5	[illegible]	[illegible]
Paulista, tipo 5	2.700,00	2.730,00

Ministro Dias Carneiro ao DC:

MIC iniciou sua parte na ofensiva econômica de JG

O Ministério de Indústria e Comércio iniciará a execução de um concentrado programa de atividades que visa, essencialmente, a criar condições para respaldar a já anunciada "ofensiva econômica" do atual Conselho de Ministros. Esta informação foi prestada ao DIARIO CARIOCA, ontem, pelo sr. Otávio Dias Carneiro, nôvo titular daquela pasta.

Informou o ministro que, apesar do pequeno período de sobrevivência previsto para o atual Gabinete, está programada a solução dos problemas financeiros da Fábrica Nacional de Álcalis e da Fábrica Nacional de Motores, assim como a melhor assistência às necessidades da indústria açucareira, através do Instituto do Açúcar e do Álcool, entre outras medidas.

COORDENAÇÃO COM PRESIDENTE

Quanto à atuação direta do Ministério de Indústria e Comércio no programa de fortalecimento da economia nacional, disse o ministro Dias Carneiro que embarcaria ainda na tarde de ontem para Brasília, a chamado urgente do presidente João Goulart, a fim de receber instruções mais pormenorizadas sôbre a participação do MIC no esquema do govêrno. Quanto à natureza da atuação de sua Pasta, informou que é ponto de prioridade o abastecimento nacional de gêneros de primeira necessidade. Este assunto tem sido tratado pela COFAP, que está subordinada ao MIC mas que, por seu turno, devido à ausência de um ministro de Indústria e Comércio não tem podido superar as dificuldades que se apresentam ao abastecimento e à avaliação do custo direto e indireto das mercadorias.

ÁLCALIS E VERBAS

Informou o ministro Dias Carneiro que uma das primeiras providências tomadas assim que assumiu o cargo, foi tratar do caso da Companhia Nacional de Álcalis, a qual, devido ao seu sério problema financeiro, está em vista de paralisar suas atividades. Para dar solução a êste caso, o MIC já conseguiu do Ministério da Fazenda a liberação das verbas destinadas àquela emprêsa e aprovadas pelo Conselho de Ministros. Com a disponibilidade dêstes recursos, a fábrica deverá não só retornar as suas atividades normais, e prosseguir nos seus planos de produção, como também saldar sua dívida externa com a França, a qual tem causado sérios empecilhos às autoridades brasileiras.

PARA A FNM

Quanto aos problemas funcionais e financeiros da Fábrica Nacional de Motores esclareceu o ministro de Indústria e Comércio que durante a sua gestão estarão garantidas, pelo menos, as deliberações fundamentais que colocarão novamente a FNM em plano de funcionamento normal e rendoso.

"A medida de maior urgência do momento para garantir a regularização financeira da FNM — aduziu — é a cobertura do saldo da dívida que aquela organização tem na Itália. Este aspecto já está sendo resolvido com a exportação, para aquêle país, de minério de ferro nacional, cujas partidas totalizarão o valor da dívida naquele mercado".

AÇÚCAR

Dentro do programa do govêrno de revigorar a economia nacional, está o propósito de melhorar as exportações tradicionais, segundo informou o titular da Pasta. Dentro dêste plano, o Ministério da Indústria e Comércio concedeu especial atenção ao melhoramento das exportações de açúcar, por intermédio das seguintes providências, junto ao IAA: a) regularização do abastecimento do produto, segundo indicações da autarquia; b) definição do plano da próxima safra açucareira; c) providências no sentido de programar a produção a longo prazo; d) novos entendimentos no exterior, especialmente no mercado preferencial estadunidense, para que se obtenha o incremento da exportação de açúcar.

OUTRAS METAS

Por fim informou o ministro Dias Carneiro que, segundo seus entendimentos com o presidente da República e o primeiro-ministro, o plano de atividades do MIC consiste em atender prioritàriamente aos seguintes aspectos: 1) coordenação técnica e funcional com as classes produtoras, especialmente as representações da indústria e do comércio para melhorar as condições das exportações e da produção interna; 2) melhoramento da equipe técnica do MIC através da admissão de economistas, por concurso; 3) coordenação das autarquias de maneira a permitir que uma abasteça a outra de matérias-primas e de produtos compensatórios para pagamentos no exterior; 4) racionalização das exportações e planejamento do desenvolvimento industrial do país.

EUA preocupados com a cubanização do NE

A revista norte-americana "The Saturday Evening Post" publica em seu último número, uma reportagem sôbre a calamitosa situação social e econômica do Nordeste do Brasil, na qual indica que finalmente os Estados Unidos resolveram dar atenção a êste problema brasileiro e que a causa desta atenção é a perspectiva de que se repita no Brasil uma situação semelhante a de Cuba.

Inicialmente demonstra que, em vista da possibilidade de perderem o apoio do maior país latino-americano que é o Brasil, as autoridades estadunidenses reagiram na forma da "Aliança para o Progresso", com a qual colocarão neste país mais de 20 bilhões de dólares em dez anos.

SEIS DÓLARES POR HABITANTE

A análise do "Post" diz ainda que nos próximos dois anos esta ajuda irá a US$ 131.000.000 para projetos de ordem social só no Nordeste e que esta cifra representa a média de seis dólares para cada habitante daquela região.

Mais adiante, porém, o artigo reproduz as palavras de um agrônomo norte-americano que, depois de estudar as condições daquela região, declarou: "A verdade é que, mesmo sob condições ideais de clima e de respaldo financeiro, o Nordeste não pode, de maneira alguma, alimentar sua população".

LATIFÚNDIO

Após indicar que pouco se pode fazer no Nordeste brasileiro para melhorar a situação porque tudo é controlado pelo latifúndio, o "Post" adverte que qualquer ajuda enviada àquele povo não chegará às suas mãos porque a "fiscalização das autoridades brasileiras é ineficiente e não raramente desonesta". "Enquanto as autoridades norte-americanos não executarem, pessoalmente, a distribuição dos dólares e dos mantimentos, o gasto será inútil e não se obterá o resultado desejado de ganhar a simpatia do Nordeste para os Estados Unidos".

GUANABARA AUTO ÔNIBUS S.A.

ASSEMBLEIA GERAL EXTRAORDINARIA

Ficam convocados os senhores acionistas da Guanabara Auto Ônibus S/A a reunirem-se no próximo dia 29 do corrente, na sede social, às 10 horas sendo assunto de deliberação a aprovação de uma proposta da diretoria, para aumento de capital social bem como a substituição do Estatuto Social, do seu artigo 2º. A reunião se fará na Rua da Coragem n. 40.

Rio de Janeiro, 18 de setembro de 1962.

José Alves Pimenta — Diretor Presidente.

Duas comissões para a 'operação caruncho'

Para estudar e adotar medidas eficazes, visando ao extermínio do chamado "caruncho das tulhas", praga que vem destruindo grande quantidade de café armazenado em Santos e Paranaguá, acabam de ser criadas duas comissões que contarão com a participação de representantes do Ministério da Agricultura e do Instituto Brasileiro do Café.

O desenvolvimento de uma campanha denominada "Operação Caruncho" foi decidido em reunião recente realizada na Associação Comercial de Santos, à qual compareceram técnicos daquele Ministério, do IBC, do Instituto Biológico de Campinas e representantes da Federação Nacional dos Ensacadores de Café.

FISCALIZAÇÃO FITOSSANITARIA

A primeira comissão examinará as vantagens e desvantagens decorrentes da revogação do decreto que isenta a exportação de café da fiscalização fitossanitária. Funcionará em Santos.

A segunda estabelecerá entendimentos com o Ministério do Trabalho, para tratar dos assuntos relacionados com a taxa de insalubridade, resultante do tratamento a que se submeterão os armazéns durante a "Operação Caruncho". Após os trabalhos preliminares, as duas comissões deverão marcar nova reunião.

SITUAÇÃO

Na reunião, além das sugestões apresentadas no sentido da fiscalização e expurgo de lotes de café infestados, anunciou-se a existência de 850 mil sacas atacadas pela praga, em Paranaguá, e mais 3 milhões em vias de infestação, constituídas de cafés velhos.

Sabe-se ainda que a safra de cafés novos do norte paranaense deverá ser armazenada em depósitos infestados e as safras velhas, que estão no pôrto de Paranaguá, e também atacadas, em vista de espaço para armazenamento, têm retornado, contaminando novos depósitos.

Mais de um bilhão de dólares

O Banco Internacional de Reconstrução e Desenvolvimento e sua filiada a Associação Internacional de Desenvolvimento emprestaram, em conjunto, mais de 1 bilhão de dólares no exercício econômico terminado em 30 de junho último, segundo informam os relatórios dessas entidades mundiais, dados à publicidade.

Dessa quantia, destinaram-se aos países membros da América Latina 443 milhões de dólares. Sòmente da parte do BIRD, os países latino-americanos receberam empréstimos da ordem de 412 milhões de dólares, a mais alta cifra já emprestada pelo Banco Mundial a uma das suas áreas de operações.

ENERGIA ELÉTRICA

Além da América Latina, receberam ajuda financeira do BIRD, no exercício em questão: Ásia e Oriente Médio, 253 milhões de dólares; África, 85 milhões; Austrália, 100 milhões; e Europa, 32 milhões de dólares.

O setor que recebeu a maior quantidade de empréstimos foi o de energia elétrica, com 493 milhões de dólares. Aí estão incluídos os três maiores financiamentos feitos pelo BIRD para êsse fim: 95 milhões de dólares para energia elétrica em Buenos Aires, 100 milhões para os projetos dos Montes Snowy, e 130 milhões para o México.

Iminente a suspensão de abates

A questão da suspensão dos abates de bovinos está sendo estudada, no momento, pelas autoridades encarregadas do abastecimento, que pretendem determinar medidas em tal sentido, de acôrdo, aliás, com o Plano de Estocagem aprovado e em funcionamento para o ano corrente.

Essa paralisação das matanças a coincidir com a época da distribuição do produto estocado, foi considerado como imperativo pelo govêrno e pela Cofap, quando da elaboração do Plano.

PARA A ENTRESSAFRA

Para vencer-se o período mais crítico da entre-safra, 19 estabelecimentos frigoríficos estocaram, por recomendação da Comissão Federal de Abastecimento e Preços e outros órgãos do govêrno federal, 15 mil toneladas de carne.

Dessa estocagem, participam as seguintes emprêsas: Anglo, Armour, Cruzeiro, Mouran, Swift, T. Maia, Wilson, Frimisa, Bordon, Calapó, Guapeva, J. Ribas, Morandi, Piracicaba, Ricardo São Carlos do Pinhal, T. Minas, Bandeirantes e Eder.

O Conselho de Ministros, ao aprovar o programa de armazenamento de carne, estabeleceu que, na época de sua distribuição, todos os abatedores que abastecem o Estado da Guanabara, as cidades de São Paulo e Santos e os municípios vizinhos serão proibidos de abaterem bois ou vacas para a venda do produto verde aos consumidores.

PORQUE

A estocagem de carne recomendada por um grupo de trabalho do qual participaram representantes do Ministério da Agricultura, da COFAP, do Banco do Brasil e outros visou a proteger o consumidor das flutuações violentas de preços sempre constatadas no período mais crítico da entre-safra. Por outro lado, a armazenagem pretendeu oferecer ao consumidor uma carne de excelente qualidade, já que a cotação do pêso do boi vivo, em conseqüência da sêca, deixara de existir.

UM PROBLEMA

Um único problema foi, até agora, criado com relação à carne congelada. E' o tabelamento impôsto pela COFAP recentemente, o qual representa uma quebra do próprio compromisso assumido por êsse órgão na ocasião em que subscreveu — pelo seu próprio presidente — o Plano de Estocagem, no qual é uma das cláusulas principais a livre comercialização do produto.

Essa falta à palavra empenhada está provocando anomalias que, em hipótese alguma, ter-se-iam verificado caso o compromisso fôsse cumprido.

INSTITUTO DE APOSENTADORIA E PENSÕES DOS COMERCIÁRIOS

Concorrências Públicas de ns. 111-62 a 119-62

AVISO

1 — Faço saber aos interessados que no «Diário Oficial» — Parte 1 — dos dias 6, 10 e 11-9-62, págs. 19.570, 19.969, 20.097, 20.098 e às págs. 20.212 e 20.213 foram publicados editais das concorrências em epígrafe, para fornecimento de IMPRESSOS.

2 — As propostas deverão ser entregues até às 14,30 horas dos dias 24-9-62 (Conc. 111 a 113), 25-9-62 (Conc. 114 a 116) e 26-9-62 (Conc. 117 a 119/62) na Diretoria do Material — Seção de Compras, na Rua Joaquim Palhares, 357 — 5.º andar, quando se dará o encerramento das mencionadas concorrências.

Rio de Janeiro, 18-9-1962.

a.) R. M. COSTA SIQUEIRA
Diretor da D.M.

Um gol de graça e beleza:

"Miss Campeonato"

reserva muitas alegrias e prêmios para você, tôdas as segundas-feiras às 20,30 horas, na

Rádio Mayrink Veiga

Produção de SERGIO PORTO
Presença de ROSE RONDELLI
e todo o famoso elenco de comediantes da PRA-9!

Tôdas as semanas, 50 mil cruzeiros em prêmios para os ouvintes!

Um oferecimento dos

"PRODUTOS GRANFINO"

LÓIDE BRASILEIRO
PATRIMÔNIO NACIONAL

RUA DO ROSARIO N.º 1
FRETE E PRAÇAS — TEL. 31-3329
INFORMAÇÕES — TEL. 31-3342
PASSAGENS TERREO — TEL. 31-3304

LINHA EUROPÉIA

EGERO

Sairá a 26 do corrente para: Vitória — São Vicente — Liverpool — Havre — Londres — Hul — Antuérpia — Roterdam — Bremen e Hamburgo

LINHA DO MEDITERRANEO

LLOYD URUGUAI

Sairá a 25 do corrente para: Vitória — Salvador — Cabedelo — São Vicente — Casablanca — Tanger — Gibraltar — Barcelona — Marselha — Gênova — Livorno — Nápoles — Veneza e Rijeka

LINHA AMERICANA SAIDAS DE SANTOS

CABO FRIO

Sairá a 4 de outubro para: Angra dos Reis — Rio — Vitória — Barra de Ilhéus — Salvador — Trinidad — Everglades e Nova Iorque

PARANAGUA

Sairá a 30 do corrente para: Angra dos Reis (Ope) — Rio — Vitória — Trinidad — San Juan — Tâmpico e Nova Orleans

LINHA AMERICANA SAIDAS DO RIO

PARANAGUA

Sairá a 2 de outubro para: Vitória — Trinidad — San Juan — Tâmpico e Nova Orleans

CABO FRIO

Sairá a 6 de outubro para: Vitória — Barra de Ilhéus — Salvador — Trinidad — Everglades e Nova Iorque

AVISO

Qualquer alteração nas datas de saídas dos navios será publicada neste local.

Lloyd Brasileiro

PATRIMONIO NACIONAL

O LLOYD BRASILEIRO — Patrimônio Nacional, torna público para conhecimento de todos e qualquer interessado inscrito na Autarquia, que adquirirá, mediante concorrência administrativa, a realizar-se no dia 25/9/62, às 14,00 horas, gêneros alimentícios de primeira qualidade, para fornecimento nos restaurantes e navios da Autarquia, conforme edital publicado no "Diário Oficial" do Estado da Guanabara, edições dos dias 13, 14 e 17 de setembro corrente.

O edital em questão e as relações dos gêneros a adquirir estão à disposição dos interessados, no Serviço de Abastecimento (Rua do Rosário, 1 - 13.º andar) a partir desta data.

Devem as propostas ser entregues no Serviço de Abastecimento até às 17,00 horas do dia anterior ao da concorrência.

Rio de Janeiro, 18 de setembro de 1962.

ARY DE ABREU BARRETO
Chefe do Serviço de Abastecimento

COMPANHIA NACIONAL DE NAVEGAÇÃO COSTEIRA

AUTARQUIA FEDERAL

SEDE: Avenida Rodrigues Alves, 303/331
Tels.: 23-2211 e 43-3424

PASSAGENS: Rua Sacadura Cabral, 85
Tels.: 23-3433 e 23-5542

AGÊNCIA DE FRETES: Rua São Francisco da Prainha, 10 (PRAÇA MAUÁ)
Tels.: 43-0260 e 43-7637

NAVIOS	SAÍDA DIA	SAÍDA HORA	ARM.	ESCALA
Linha para o Norte				
ARATIMBÓ (Misto)	—	—	—	Recife, Fortaleza, Belém
ITAHITÉ (Misto)	—	—	—	Salvador, Maceió, Recife, Fortaleza, S. Luís, Belém
ARARANGUÁ (Misto)	—	—	—	Salvador, Maceió, Recife, Natal, Cabedelo
Linha para o Sul				
ITANAGÉ	—	—	—	Santos, Rio Grande, P. Alegre

ATENÇÃO: Qualquer alteração nas datas de saídas dos navios será publicada neste local.

Arroz ainda em crise

Ao contrário do que foi anteriormente divulgado, não está assegurado ainda o abastecimento de arroz aos cariocas. Além das filas intermináveis em tôda a cidade, chega a notícia de que o IRGA, instituto controlador do mercado arrozeiro não tem estoques para atender às demandas. O presidente da COAP do Rio Grande do Sul, sr. Valdemar Boeira Paixão, recentemente no Rio, sugeriu à COFAP a desapropriação dos estoques existentes em poder de intermediários.

LEITE EM PÓ

Enquanto isso, as farmácias deixaram de negociar com leite em pó face à impossibilidade de poder vendê-los pelos preços tabelados. Citam como exemplo o caso do leite SMA que os industriais continuam entregando pelo preço antigo, de 390 cruzeiros, ao qual têm de acrescentar 5 por cento de despesas e mais 20 por cento de margem de lucro. Da mesma forma, os laboratórios não tomaram conhecimento do tabelamento da COFAP e prosseguem aumentando os preços dos produtos.

EM BRASÍLIA

O sr. Max do Rêgo Monteiro, presidente da COFAP, seguiu, hoje, cedo, para Brasília a fim de participar de uma reunião, no Palácio do Planalto, sôbre política de abastecimento, nos têrmos da delegação de podêres outorgada ao anterior gabinete ministerial, pelo Congresso Nacional.

Reforma agrária: plano para áreas de tensão

O Conselho Nacional de Reforma Agrária — consoante informações do seu presidente, sr. Edgard Teixeira Leite — está dando os últimos retoques no plano de emergência para atender às áreas de maior tensão social no país, que são: Paraíba, Pernambuco e Rio Grande do Sul. Surgiu, agora, um nôvo problema de tensão, com a ocupação econômica desenfreada dos grandes eixos rodoviários do interior: as estradas Belém-Brasília e Acre-Brasília.

O plano de emergência do CNRA consiste na fixação das populações dispersas em lotes individuais com a conseqüente criação de centros consumidores, onde se agrupem os elementos fundamentais para uma vida razoável, com escolas e assistência médica social e técnica. O intuito do plano é fazer com que o interessado colabore na construção da casa própria, recebendo o material para a erguê-la, barateando o custo do plano e ao mesmo tempo proporcionando melhores condições de vida ao homem do campo.

ONDE

Além da preocupação com o barateamento do plano de emergência, o Conselho Nacional de Reforma Agrária está estudando a maneira de determinar as regiões onde deverá ser iniciado. As primeiras providências beneficiarão aos que trabalham em terra alheia, como nos casos de parceria e arrendamento, procurando fazer funcionar uma justiça pronta para os dissídios entre empregados e patrões e arrendadores e arrendatários. Também está sendo realizado o levantamento do Cadastro Rural e das terras pertencentes à União, que serão as primeiras utilizadas na realização do plano.

CRISE NÃO ATRAPALHA

O sr. Edgar Teixeira Leite ressaltou que o Conselho Nacional de Reforma Agrária tem a incumbência única de planificar, ficando a execução do plano a cargo de uma futura Superintendência Nacional da Reforma Agrária, que ainda depende da aprovação do Congresso Nacional. Por êste motivo ela não poderá ser criada e estruturada antes de meados de 1963, quando estiver em pleno funcionamento o Poder Legislativo. Ressalta o presidente do CNRA que as crises políticas não tiveram influência nos trabalhos do Conselho que, apesar delas, manteve seu ritmo normal de trabalho, certo de que a sua ação tem por finalidade dar maior urgência a um dos principais itens da Reforma de Base.

Crítico

O crítico Virginius da Gama e Melo, da Paraíba, ao prestar declarações ao DIARIO CARIOCA, sôbre o III Congresso Brasileiro de Crítica e História Literária, que se realizará no seu Estado, e do qual é secretário-geral

TRÁFEGO RIO-NITERÓI SOB AMEAÇA DE GREVE

Os motoristas navais, em assembléia ontem realizada na sede de seu sindicato, resolveram dar um prazo de 15 dias para que o govêrno determine a manutenção da hierarquia salarial estabelecida pelos decretos 51.372 e 51.392 e deflagrar greve à zero hora do dia 16, caso até então suas reivindicações não sejam atendidas.

Ontem, horas antes da assembléia, o presidente da República assinou decreto revogando os dispositivos dos decretos 51.372 e 51.392, atendendo os compromissos assumidos para pôr término à greve recentemente deflagrada pelos oficiais de náutica e de máquinas.

POSIÇÃO

Os motoristas navais, mestres de arrais e radiotelegrafistas, acham que se houver aumento de vencimentos para os oficiais de náutica e de máquinas, com o propósito de manter a hierarquia salarial devem ser também majorados os vencimentos de suas classes.

Salientam, os representantes daquelas três classes que a equiparação dos salários dos vencimentos dos mestres de arrais aos dos comandantes não quebra a hierarquia de bordo, pois os primeiros não trabalham sob as ordens dos primeiros, pois tripulam embarcações de tipos diferentes, assim também é o caso dos motoristas e dos chefes de máquinas. Quanto aos radiotelegrafistas, os mesmos que devem perceber idênticos aos dos imediatos, já que são chefes de seção.

NÁUTICOS AMEAÇAM

Os dirigentes dos sindicatos dos oficiais de náutica e dos oficiais de máquinas afirmam que se forem atendidas as reivindicações dos motoristas mestres de arrais e radiotelegrafistas deflagrarão nova greve e paralisarão totalmente a Marinha Mercante como fizeram ainda recentemente, ameaçando de colapso total o abastecimento de combustíveis e de gêneros alimentícios em diversos pontos do país.

O ministro do Trabalho distribuiu, ontem, nota à imprensa desmentindo que o govêrno esteja decidido a reduzir os salários dos motoristas, mestres de arrais e radiotelegrafistas, ou propenso a promover o reajustamento geral dos salários dos marítimos.

Salienta a nota que foi constituída uma comissão com a incumbência de, no prazo de 90 dias, dar uma solução ao caso de forma a restabelecer a hierarquia salarial na Marinha Mercante.

A origem da disputa salarial e funcional entre os marítimos está no fato do sr. Luís Costa Araújo, membro da Casa Civil da Presidência da República, na qualidade de presidente de uma comissão paritária, ter, sem consultar aos seus pares, levado à assinatura do presidente João Goulart os decretos 51.372 e 51.392 que equiparam os salários dos mestres de arrais aos dos comandantes, os dos motoristas aos dos chefes de máquinas, e os dos radiotelegrafistas aos de imediatos.

Alegam os oficiais de náutica e de máquinas que tais decretos quebraram a hierarquia na Marinha Mercante e devem ser revogados. No entanto, como a legislação vigente não permite a redução de salários, a única forma de restabelecer a hierarquia, segundo vários dirigentes sindicais, será com o reajustamento geral dos salários dos marítimos, com exceção dos atuais percebidos pelos mestres de arrais, motoristas e radiotelegrafistas.

Garantia do govêrno

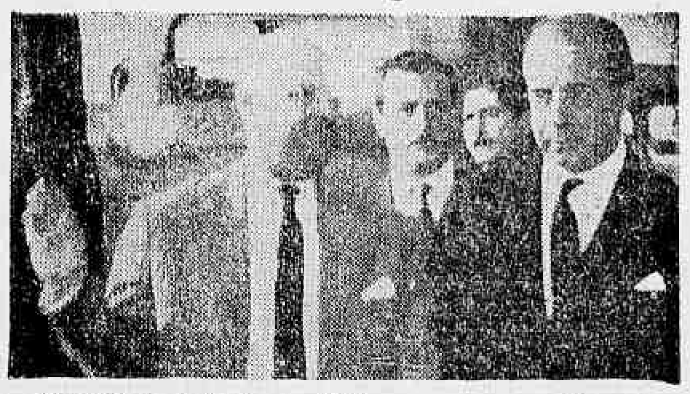

— "O govêrno federal garantirá com os recursos financeiros que forem necessários a execução imediata do programa de expansão da Fábrica Nacional de Motores" — declarou o embaixador Hugo Gouthier, ao ser homenageado ontem pela direção e pelos funcionários da FNM, por serviços relevantes prestados junto ao govêrno da Itália em benefício da emprêsa. Na oportunidade, o sr. Gouthier examinou todos os estágios de fabricação dos caminhões e dos "JK"

Romancista italiano chega ao Rio dia 24

O famoso romancista italiano Ignazio Silone chegará, no próximo dia 24, ao Rio de Janeiro, onde pronunciará conferências e tomará contatos com personagens da cultura brasileira. No dia 26, na sede do Instituto Italiano de Cultura terá lugar uma conferência para a imprensa e para os interessados pela moderna cultura italiana.

Embora entrosado dentro do espírito da ficção moderna italiana, Ignazio Silone manteve-se em cima de escolas e experiências estilísticas demasiadamente ousadas. Seus livros inspirados, em geral, pela sua terra (Abruzzo), se distinguem por um cunho moral e social, pela pureza de estilo, e, sobretudo por um sêlo de sofrimento humano que marca seus personagens.

OPOSIÇÃO AO FASCISMO

Com uma adolescência difícil e tormentada por infortúnios familiares, o romancista italiano, desde jovem, integrou-se na política, militando nas fôrças de oposição ao fascismo e colaborando em jornais e revistas clandestinos. Depois de alguns anos de luta refugiou-se no estrangeiro radicando-se na Suíça, onde teve início a sua atividade como escritor.

RENOVAÇÃO POLÍTICA

Em 1944 regressou à Itália e dedicou sua inteligência e seu trabalho à renovação política do país incentivando o anseio em prol da Federação européia e procurando na luta entre os partidos políticos, manter-se acima de paixões e polêmicas pela defesa dos valôres éticos indispensáveis em todo convívio humano. Amargurado, deixou a política e dedicou-se exclusivamente à sua atividade de escritor editando outros romances, entre os quais: "Una manciata di more" (1952), "Il segreto di Luca" (1957), "La volpe e le camelie" (1960).

Congresso na Paraíba para estudar Zé Lins

A obra de José Lins do Rêgo, em todos os seus aspectos, destacando-se o estilístico, as personagens e a projeção regionalista para o universalismo, será parte do temário do III Congresso Brasileiro de Crítica e História Literária, que se realizará na Paraíba, de 4 a 10 de novembro próximo, do qual participarão quase todos os escritores e críticos literários brasileiros de nomeada, tendo como convidados especiais John dos Passos (EUA), Guetan Picon (França), Jorge Luís Borges (Argentina), Vitorino Nemésio (Portugal) e outros literatos estrangeiros.

Está programada, também, no Congresso, patrocinado pela Universidade da Paraíba, uma excursão pela área geográfica a que se refere José Lins do Rêgo em tôda a sua obra, devendo os participantes visitar os municípios de Pilar, Espírito Santo e Santa Rita, onde entrarão em contato com parentes e amigos de Zé Lins. O crítico Virginius da Gama e Melo, da Paraíba, que prestou a informação, adiantou, ainda, que, além da crítica, serão debatidos também no conclave problemas relacionados com as artes em geral.

OBJETIVOS

O Terceiro Congresso, segundo o crítico Gama e Melo, procurará concentrar a atividade de seus participantes em dois pontos fundamentais: o estudo da obra do romancista paraibano e o exame da situação presente da crítica, da historiografia literária e da literatura brasileiras.

— A par das discussões correspondentes ao temário — acrescentou — o Congresso organizará, com os elementos convidados, uma mesa redonda, que se destina a equacionar, do ponto de vista do ensino universitário, a experiência que o Congresso pretende ser. Esta mesa será subordinada ao tema "O ensino da literatura, em conexão com os modernos métodos críticos". Visando-se assim o conclave à atividade docente das Faculdades de Filosofia, Ciências e Letras.

ARTES

Prosseguindo, informou o crítico Gama e Melo que outros ramos da cultura estão incluídos no temário do Congresso entre êles o cinema, com exibição de filmes-documentários e conferências de Moniz Viana; teatro; folclore; e exposição de artes plásticas regional, organizada por José Roberto Teixeira Leite, diretor do Museu Nacional de Belas Artes, e por Mário Pedrosa, diretor do Museu de Arte Moderna de São Paulo.

A presidência efetiva do Congresso será exercida pelo prof. Milton Paiva, diretor da Faculdade de Filosofia, Ciências e Letras da Universidade da Paraíba, tendo como secretário-geral o prof. Virginius da Gama e Melo.

Conferência Sindical Internacional

O IV Ciclo da Conferência Sindical Internacional, patrocinado pela Confederação Internacional das Organizações Sindicais Livres e pela Organização Regional Interamericana do Trabalho, teve prosseguimento, ontem, no auditório da Confederação Nacional dos Trabalhadores no Comércio, com a presença de cêrca de 120 dirigentes sindicais de todo o país.

Os srs. Manoel Maravilha Lourenço, diretor do Departamento de Educação da Federação Nacional dos Trabalhadores em Emprêsas Telefônicas, Antônio Pereira Magaldi, presidente da Confederação Nacional dos Trabalhadores no Comércio, e Mário Lopes de Oliveira, presidente da Confederação Nacional dos Trabalhadores em Transportes Terrestres, respectivamente, proferiram palestras sob os seguintes temas: "Educação Sindical Nacional", "Democracia e Sindicalismo" e "Sindicato que é consolidação das leis do trabalho".

EXPOSIÇÕES

O sr. John Snyder, representante para a América Latina da Internacional de Correios, Telégrafos e Telefones expôs o critério do movimento sindical internacional livre e democrático sôbre a orientação política sindical.

O sr. Carlos P. Arévalo, representando a Federação Internacional dos Empregados no Comércio, fêz uma análise dos objetivos visados pelos Secretariados Profissionais Internacionais em defesa das classes trabalhadoras.

Encerrando o programa de ontem, o sr. Joaquim Otero, representante no Brasil da Federação Internacional de Transportes, que falou sôbre a fraternidade das classes trabalhadoras, canalizada através das redes de solidariedade internacional.

INSTRUÇÕES AOS MESÁRIOS DA 5.ª ZONA

O juiz da 5.ª Zona Eleitoral solicita o comparecimento dos mesários nomeados para as Mesas Receptoras do pleito de 7 de outubro, a fim de que recebam instruções a serem ministradas nos dias 24 (Seções 1a. a 111a.), 25 (Seções 112a. a 222a.) e 26 (Seções 223a. a 332a.), a partir das 20 horas, no salão nobre do Copacabana Palace, entrada pela Av. N. S. de Copacabana.

Líder católico:

Reforma agrária deve começar por município

Explicando que a Reforma Agrária para ter êxito deve começar pelo Município, o padre Leopoldo Brentano, líder trabalhista católico, fundador dos Círculos Operários no Brasil, cuja grande maioria, opera na Zona Rural, declarou, ao DC, que o segrêdo do êxito de uma reforma agrária condizente com a nossa formação cristã está na estreita colaboração da paróquia com a prefeitura.

Dizendo também que a vitória do seu plano pede uma eficiente colaboração por parte do clero na Zona Rural desde que o respectivo Episcopado tome a medida de prepará-lo mediante cursos intensivos de capacitação, dando-lhe ordens claras para elaborar e pôr em prática um intenso programa social, educativo e religioso.

A REFORMA DO PADRE BRENTANO

— É na zona rural, declara o padre Brentano, que se acham as terras cultivadas ou por cultivar; lá se encontram os homens ocupados no seu [illegible].

— Ora, prossegue o entrevistado, 2/3 das terras do Brasil estão na zona rural e igual porção destas mesmas áreas pertencem ao govêrno Federal, Estadual ou Municipal, os maiores latifundiários. Tais terras bem cultivadas, segundo opinião do sacerdote, dariam para alimentar mais do triplo da população do país; entretanto, diz o padre Brentano, há falta crônica de víveres na cidade e no campo.

Dizendo que no campo é que se encontram os problemas da questão agrária, da má distribuição das terras, da saúde, da educação, da habitação, das pragas, das plantações e criações, da erosão e dos métodos antiquados de negócio, o padre Brentano explicou também que na zona rural se encontram os fatôres — as instituições e os homens — capazes de resolver os problemas apresentados por uma reforma agrária na sua fase inicial.

PRESENÇA DA IGREJA

— Dos 3.000 municípios que o Brasil possui, prossegue o fundador dos Círculos Operários, 2.000 abrangem a zona rural, sabendo-se que em cada município há uma ou mais paróquias pelas quais a Igreja Católica se faz presente com objetivos, principalmente espirituais, porém igualmente com um programa educativo e de ação social.

— Por seu turno, continua o líder católico, o Município dispõe da Câmara dos Vereadores para legislar e do Poder Executivo para governar: o prefeito, seus secretários, assessores, professôres, agrônomos, assistentes sociais e [illegible] conduzindo [illegible] ção e consumo, o que constituirá um enorme fator de progresso.

ELEIÇÕES

Terminando diz o padre Brentano:

— As eleições constituem uma época decisiva para a conquista da melhoria no campo. É que, explica o entrevistado, no âmbito do município se elegem os governantes e está na mão dos agricultores expurgar do Executivo e Legislativo, tanto municipal, estadual ou federal, os elementos nulos, inoperantes, comunistas, latifundiários e capitalistas ou seus advogados. Ao eleitor cabe aí um papel decisivo mediante a ação da Aliança pela Família.

O SEGRÊDO DO ÊXITO

— O segrêdo do êxito de uma reforma agrária nos moldes cristãos, explica o padre Leopoldo Brentano, está na íntima colaboração entre a Prefeitura e a Paróquia, cabendo à primeira, entre outras coisas, o cuidado da saúde, da instrução, inclusive rural, solucionar o problema da moradia, difundir a técnica nos agricultores, a venda dos remédios contra as pragas das plantações e das criações, e finalmente o loteamento das terras do município para criar novos proprietários.

Caberá à Paróquia: apoiar as boas iniciativas da Prefeitura e pôr à sua disposição as instituições, e os serviços educativo-sociais da Paróquia. Muito poderá a Paróquia contribuir para promover a instrução e a orientação dos agricultores, em especial os fazendeiros e suas famílias, no sentido de melhorar a situação dos seus empregados, parceiros etc. etc.

— Importante, friza o sacerdote trabalhista, será esta mútua colaboração para organizar os lavradores em sindicatos e cooperativas de crédito, econ[illegible]

INSTITUTO DO AÇÚCAR E DO ÁLCOOL

VENDA DE SACARIA

AVISO N.º 55

O Instituto do Açúcar e do Álcool comunica que aceitará propostas firmes para venda de 200.000 (duzentos mil) sacos vazios, de juta, usados, residual de embarques de açúcar a granel, armazenados em Santos, Estado de São Paulo, nas condições constantes do Aviso n. 50, de 8-8-62, em lotes mínimos de 10.000 (dez mil) sacos.

As propostas deverão ser entregues em envelopes fechados, às 15 (quinze) horas, do dia 28 (vinte e oito) do corrente, na Divisão de Exportação do I. A. A., na Praça 15 de Novembro, 38-A — 6º andar, no Rio de Janeiro, GB.

Quaisquer outras informações serão prestadas no endereço acima, ou na Delegacia Regional do Instituto, na Rua [illegible] n. 367 — 21º andar [illegible]

OSB levou seu caso ao sindicato

Os dirigentes da Orquestra Sinfônica Brasileira e do Sindicato dos Músicos Profissionais reuniram-se, ontem, para debater as reivindicações dos componentes da OSB, as quais foram aprovadas integralmente pelos diretores da entidade de classe.

As reivindicações dos músicos da OSB são as seguintes: 1.º) aumento de 100% nos salários; 2.º) convocação imediata do Conselho Diretor da Orquestra para as reformas estatutárias, com a participação dos músicos; 3.º) convocação, em janeiro do próximo ano, da assembléia geral da Orquestra, para eleição de nova diretoria e do Conselho de Representantes, também com a participação dos músicos.

Batuta de Eleazar vai à Iugoslávia

O maestro Eleazar de Carvalho regente oficial da Orquestra Sinfônica Brasileira foi convidado a visitar a Iugoslávia no próximo mês de dezembro, a fim reger o concerto da noite de Natal, tendo como principal peça, o "Oratório de Noel" de Haydn, com a Orquestra Sinfônica de Belgrado, integrada por professôres conhecidos no Velho Mundo.

Antes de cumprir êsse compromisso, o maestro Eleazar de Carvalho deverá visitar a Itália, os Estados Unidos e a Bélgica, lamentando não dispor de mais tempo para aceitar convites de várias outras nações, onde regeria suas principais orquestras. No próximo mês de outubro, o maestro Eleazar seguirá para a Itália, a fim de reger a Orquestra Filarmônica do Teatro De La Fenice, de Veneza, composta de noventa figuras e considerado um dos melhores conjuntos do gênero na Europa.

Banquete a Nélson de Melo

S. PAULO — Chegou aqui esta manhã o general Nelson de Melo, que à noite será homenageado com um banquete pela Federação das Indústrias. O ex-ministro da Guerra foi recebido pela oficialidade da 2a. Região Militar e do 2.º Exército. O banquete realizar-se-á às 20 horas e conta com a adesão de mais de 300 pessoas de diversos setores de atividade.

FILMANDO EM SANTOS

[illegible] documentário intitulado "Sound of Brazil".

MOTORISTAS "BARNABÉS" FAZEM SUA ASSEMBLÉIA

A diretoria da Associação dos Motoristas do Serviço Público realizará amanhã, dia 22, às 16 horas, uma assembléia geral para tratar de assuntos do interêsse da classe. O presidente Áureo de Sousa Alves está convidando todos os associados ou qualquer motorista do Serviço Público, a comparecer àquela reunião que será realizada na sede da AMSP, na Avenida dos Democráticos, 792, 2º andar, sala 207, em Bonsucesso.

Conclusões da 1.ª página

Alvejados os...

nos Aires — foram sobrevoadas a baixa altura por aparelhos de caça da Base Aérea de Morom. De acôrdo com uma comissão de homens de negócios que procuraram intervir na disputa, a Fôrça Aérea, embora se declarasse neutra, entraria em ação contra as fôrças governamentais se estas atacassem Campo de Mayo.

ATAQUE AÉRO-TERRESTRE

Notícias procedentes de Concórdia, na Província de Entre Rios, afirmam que a guarnição dali, declarada em rebeldia, atacou por terra e ar a uma unidade de comunicações que seguia leal ao govêrno. A unidade havia abandonado os quartéis e estabelecido acampamento ao ar livre, e, ao ser atacada por aviões e fôrças terrestres rebeldes, partiu em retirada para a localidade de Villa Federal.

De acôrdo com esta versão, o ataque foi realizado por efetivos da Segunda Divisão de Cavalaria, sob o comando do general Juan O Villegas. Aparentemente, Villegas procurou rodear aos elementos de comunicações na Estância "El Redomon". Foram lançadas várias bombas, porém os atacados puderam fugir deixando atrás de si um transmissor de rádio. Não foram dadas informações sôbre o registro de possíveis baixas.

ADESÃO

O Quarto Corpo do Exército Argentino, com base em Salta, mil quilômetros ao Norte de Buenos Aires, aderiu às unidades rebeldes do Campo de Mayo, segundo notícias jornalísticas chegadas a Buenos Aires.

As informações dizem que o coronel Baezhiyig assumiu o comando do Quarto Corpo, ao mesmo tempo em que seu chefe, o general Federico Toranzo Montero, ia para a cidade próxima de Jujuy.

Toranzo Montero desatou, há pouco mais de um mês, a última crise militar, ao rebelar-se contra os anteriores chefes militares. Triunfou em seu propósito e logrou que o general José Cornejo Saravia assumisse a Secretaria da Guerra, em detrimento dos atuais comandantes rebeldes.

AGRAVAMENTO

A crise militar surgiu ontem, à noite em pleno centro de Buenos Aires ao serem colocadas barricadas formadas por ônibus nos principais acessos do Ministério da Guerra, grande edifício de 18 andares, [illegible] 100 metros da Ca[illegible] Rosada. [illegible] Ministério da Guerra...

Não é permitido o acesso às proximidades do Ministério que tem a maioria de suas janelas iluminadas.

O secretário da Economia, Alvaro Alsogaray, está no Ministério da Guerra, conferenciando com chefes militares.

Jornalistas informaram que uma coluna de tanques e viaturas de vários tipos deixaram o Campo de Mayo, sem destino conhecido. Provàvelmente unir-se-ão à coluna blindada que marcha do sul sôbre Buenos Aires.

AVANÇO BLINDADO

O regimento blindado parece estar dividido em duas colunas, uma que se aproxima da parte sul da Capital pela Estrada da Costa, e a outra que avança pelo interior, em Brandsen, com a aparente intenção de chegar a Campo de Mayo pelo chamado "caminho de cintura", que circunda a Capital.

Fôrças efetivas de vanguarda da Primeira Divisão Motorizada, que obedece ao govêrno, estão postados no "caminho da cintura", à altura de Lomas de Zamora, cidade a sudoeste de Buenos Aires.

CGT pede...

veis de salário-mínimo o mais rápido possível, pois os trabalhadores não podem mais suportar o elevado custo de vida com os atuais salários. Salientou que a produtividade do país está condicionada à tranqüilidade do operariado e que a mesma não poderá existir enquanto os salários não forem suficientes para que os trabalhadores possam comer, vestir, se transportar, morar e educar seus filhos condignamente.

Logo após, o sr. Raimundo Nonato, presidente da Federação dos Empregados em Casas de Diversão, falando em nome dos trabalhadores do Estado da Guanabara, manifestou o apoio dos mesmos à campanha desenvolvida pelo CGT em favor da revisão do salário-mínimo.

O ministro do Trabalho, usando da palavra, reafirmou que o Govêrno cumprirá compromissos assumidos ao término da greve geral, mas salientou que o aumento do salário-mínimo não resolverá, por si só, os problemas do proletariado sem que sejam adotadas outras medidas de profundidade.

FALA O MINISTRO

O ministro João Pinheiro Neto, por sua vez declarou, ontem, ao DIARIO CARIOCA, que, o prazo para a fixação dos novos níveis de salário-mínimo, depende do que lhe fôr solicitado pelo diretor do departamento [illegible] de seu Ministério [illegible] dos estados. Adiantou, também, ser necessária a reestruturação de tôdas as comissões do salário-mínimo dos Estados, que se encontravam acéfalas.

O sr. João Pinheiro Neto revelou estar satisfeito com o encontro com o Comando Geral dos Trabalhadores e reiterou sua declaração de que os novos níveis de salário-mínimo serão fixados em bases de estudos técnico de acôrdo, aliás, com recomendação expressa do presidente da República.

REVISÃO DE ACÔRDOS

O ministro do Trabalho já mandou estudar a revisão de cêrca de 50 acôrdos de salários, cujos prazos de caducidade estão previstos para o mês entrante. Nesse sentido vai mobilizar todos os meios ao seu alcance no sentido de harmonizar as reivindicações dos trabalhadores das diversas categorias profissionais com as reais possibilidades dos empregadores.

DESMENTIDO

A Secretaria de Imprensa da Presidência da República desmentiu notícia publicada num vespertino, segundo a qual o sr. João Goulart se teria comprometido com líderes sindicais no sentido de decretar imediatamente novos níveis de salário-mínimo sem levar em conta os dispositivos legais que regem a matéria.

Jango:...

do problema e já está esquematizando a campanha eleitoral que fará em favor dos candidatos pessedistas no pleito de outubro vindouro e em defesa da volta ao regime presidencialista.

O sr. Juscelino Kubitschek deverá iniciar seu "rush" eleitoral pelo Estado de Goiás, para onde seguirá no dia 25. De lá vai encontrar-se em Mato Grosso com o sr. Filinto Müller, líder da Maioria no Senado durante seu govêrno. Daquele Estado seguirá para Minas e, posteriormente, visitará os Estados do Sul.

CONFIANÇA DE TANCREDO

Confirmando o registro que fizemos acima, o sr. Tancredo Neves, antes de regressar a Minas para prosseguir na sua campanha eleitoral, confidenciou a amigos que a aliança PSD-PTB está mais do que consolidada. Ferido o pleito de 7 de outubro o presidente da República passará a examinar os nomes com trânsito para ocupar o cargo de primeiro-ministro e, até 25 de outubro, o submeterá à Câmara dos Deputados. Até lá, juntamente com o atual Conselho de Ministros, dedicará tôdas as suas atenções no sentido de garantir a realização de eleições livres e de resolver os principais problemas nacionais, tais como a contenção do custo-de-vida; a esquematização dos gastos da União; a reabilitação do cruzeiro; e, a diminuição do ritmo inflacionário.

AVISO AOS CONSUMIDORES DE ENERGIA

Para expansão e melhoramentos da rêde de distribuição de energia elétrica e segurança do pessoal que realiza êsses serviços, torna-se indispensável interromper o fornecimento de eletricidade nos seguintes logradouros:

AMANHÃ
(22/9/1962 (SÁBADO)

ZONA SUL
(Período: aproximadamente das 8.30 às 16 h)

Leblon
RUAS — Aristides Espínola, Dias Ferreira, General Urquiza, General Venâncio Flôres, João de Barros, Professor Artur Ramos; Avenida: Ataulfo de Paiva (entre os prédios 932 ao 1.174).

SUBÚRBIOS DA CENTRAL
(Período: aproximadamente das 12 às 16 horas)

Cascadura (Jacarepaguá)
RUA — Ipadu; Estradas: do Mapuá, do Outeiro Santo, Rodrigues Caldas; Travessa: do Portinho.

(Período: aproximadamente das 8 às 15 horas)
Augusto de Vasconcelos
RUAS — Jurubatuba, Sem Nome; Avenida: de Santa Cruz.

Ricardo de Albuquerque
RUAS — Araçá, Arapiranga, Boaçu, Camaré, Claraíba, Italci, Itupeva, Japoara, Maratuba, São Bernardo, Taquaraçu

(Período: aproximadamente das 9 às 15 horas)
Inhaúma
RUAS — Mateus Silva, Padre José Beltrão, Vaz da Costa; Travessas: Mateus Silva, Vaz da Costa.

SUBÚRBIO DA LEOPOLDINA
(Período: aproximadamente das 12 às 17 horas)

Ramos-Olaria
RUAS — Açupá, Alcaméa, Andirá, André Azevedo, Antônio Rêgo, Araguari, Armando Sodré, Barreiros, Blandina Pires, Betânia, Carvalho Moutinho, Conselheiro Paulino, Conselheiro Ribas, Comandante Vergueiro, da Cruz, Curumi, Dias Raposo, Dr. Nunes, Dr. Raul Leite, Dorotéa, Drumond, Felizardo Fortes, Felisberto Freire, General Rocha Calado, Gonzaga Duque, Iriguati, Itacorá, Itagua, Itamirim, Itapê, Itapeaçu, Jandu, João Pizarro, João Rêgo, Lígia, Luís Câmara, Major Rêgo, Maria da Glória, Maria Rodrigues, Merindiba, Ministro Moreira de Abreu, Pacheco Teles, Paranhos, Paranapanema, Passos Coutinho, Santa Teresinha, Serra Freire, Soares Tavares, Sousa Lôbo, Unapú; Avenida: Brasil; Praia: do Apicú; Estrada: Engenho da Pedra; Travessas: Barros, Laurinda, Manicoré, Paranhos; Praça: Vital Barbosa.

DEPOIS-DE-AMANHÃ
23/9/1962 (DOMINGO)

ZONA SUL

Gávea
(Período: aproximadamente das 8,30 às 16 h)
RUAS — Abade Ramos, Benjamin Batista, Diamantina, Dr. Neves da Rocha, Faro, Itaipava, J. J. Seabra, Jardim Botânico, Senador Simonsen, Visconde de Albuquerque; Avenida: Lineu de Paula Machado (entre os prédios ns. 696 e 714); Largo: General Tasso Fragoso.

ZONA NORTE
(Período: aproximadamente das 7 às 16 horas)

Tijuca
RUAS — Almirante Cokrane, Maris e Barros, Marquês de Valença, Pereira de Siqueira, São Francisco Xavier.

(Período: aproximadamente das 7 às 15 horas)
Vila Isabel
RUAS — Almirante Cândido Brasil, Dona Maria, Pereira Nunes, Ribeiro Guimarães.

SUBÚRBIOS DA CENTRAL
(Período: aproximadamente das 7 às 14 horas)

Méier-Cachambi-Todos os Santos
RUAS — Alvares Cabral, Aristides Caire, Azamor, Cachambi, Capitão Jesus, Capitão Resende, Coração de Maria, Dona Claudina, Eneias Galvão, Ferreira de Andrade, Hermínia, Honório, Joaquim Méier, Lopes da Cruz, Lucídio Lago, Manuel Alves, Marília de Dirceu, Mossoró, Odilon de Araújo, Padre André Moreira, Rio Grande do Sul, Rocha Pita, Tenente Costa, Tôrres Sobrinho; Praça: Avaí

(Período: aproximadamente das 7 às 15 horas)
Campo Grande
RUAS — «A», Alfredo Mariano, Amanajé, Artur Rios, «B», «C», Cabiúna, Carius, Coronel Zenon Silva, «D», Dona Mafalda, Eduardo Studart, Elias Lôbo, General Tomás Cavalcante, Iaçu, Itaobim, «L», Mora, Sacramento Blacke, Viúva Dantas; Avenida: Cesário de Melo; Estrada: do Cabuçu.

ESTADO DO RIO
(Período: aproximadamente das 7 às 16 horas)

Duque de Caxias
RUAS — Belizario Pena, das Laranjeiras, Dr. Arruda Negreiros, Ema, Gaviatan, Joaquim Lopes Macedo, Manoe, Corrêa, Nilo Vieira, Nunes Alves, Pedro Corrêa, Pinto Soares, Professor Henrique Ferreira Gomes, Salgado Filho, 7 de Setembro, 25 de Agôsto; Avenidas: Dr. Plínio Casado, Nilo Peçanha, Rio-Petrópolis.

(Período: aproximadamente das 7 às 15 horas)
Nilópolis
RUAS — Alberto de Oliveira, Almirante Tamandaré, Aparecida, Aristóteles Coutinho, Arnaldo Tavares, Benjamin Constante, Campos Sales, Corina Miguéis, Dr. Rufino, Gonçalves, Esperança, Irma, João Braga, Joaquim de Albuquerque, Júlio de Abreu, Nadir, Nicolau Cobellas, Odete Braga, Quintino Bocaiúva, Rui Barbosa; Avenida: Rio Branco; Praças: Dom Pedro I, Dom Pedro II.

RIO LIGHT S. A.
Serviços de Eletricidade e Carris

A nossa opinião

Seleção pelo voto

CONTINUA no rádio e na televisão a exibição de ignorância por parte da maioria dos candidatos às próximas eleições na Guanabara. Uns se propõem a ingressar na Assembléia Legislativa do Estado e prometem resolver problemas que são tipicamente da esfera federal. E' o caso dos que afirmam que chegando ao Legislativo carioca vão melhorar as aposentadorias e pensões dos trabalhadores e funcionários públicos, matéria que escapa à alçada da legislação estadual. Em contrapartida há também os que pretendem ingressar na Câmara dos Deputados para solucionar a questão da água e esgotos do Rio, assunto afeto aos podêres locais.

E tudo isso é exposto sem conhecimento de causa, sem lógica e até sem gramática na mais lamentável e vazia das discurseiras E' um espetáculo desolador para a mais culta cidade do país, comprometendo o grau de progresso social do nosso país.

Só existe mesmo uma sanção contra êsses atentados à Guanabara: o voto. A nossa população terá de selecionar muito cuidadosamente os seus representantes nas Casas do Legislativo.

O exemplo da Argentina

AGRAVOU-SE a situação na Argentina. A crise política estendeu-se à área militar e o país se encontra ameaçado de luta armada. Por trás de todos êsses acontecimentos acha-se a inflação, com reflexos na economia e na ordem social da nação.

O Brasil recentemente estêve expôsto aos mesmos perigos. Graças ao patriotismo e à clarividência dos responsáveis pelos destinos nacionais foi encontrada uma fórmula de solução para os problemas institucionais da emergência. A calma voltou à coletividade, restabelecendo-se a tranqüilidade dos espíritos e a normalidade do trabalho e da produção. Assim, podemos agora marchar serenamente para as eleições de outubro, consolidando-se a democracia.

Êsses fatos são recentes e apenas os recordamos, a fim de chamar a atenção do povo para a inconsciência e a irresponsabilidade daqueles que queriam o agravamento das coisas em nossa pátria. E também para o civismo e o sentimento público de todos os que deram sua alta e nobre contribuição à causa da harmonia e da confraternização dos brasileiros.

Emissões e salários

TODOS sabem que emitindo e elevando salários não se conseguirá conter a expansão inflacionária e, consequentemente, a alta do custo da vida. Ao contrário aquelas medidas contribuem sensivelmente para o agravamento dos desequilíbrios econômicos e sociais.

Mas devemos reconhecer que nem sempre pode o govêrno adotar remédios heróicos, pondo em risco a vida do doente que se procura curar. A conjuntura às vêzes exige prudência e senso de oportunidade de modo que as soluções passam realmente ser satisfatórias.

A questão monetária e salarial é das tais que requerem muita sensibilidade por parte dos governantes Parece que no momento não há como agir drásticamente, passando da inflação à deflagração, cujos efeitos são ainda mais calamitosos. Apenas entendemos que o govêrno deve adotar uma atitude de equilíbrio, mantendo-se no meio têrmo entre as reivindicações dos interessados e as conveniências superiores do país. O aumento de ordenados precisa ficar ao nível dos índices de elevação dos preços. E as emissões limitarem-se ao estritamente indispensável às exigências do Tesouro dentro de rigorosa política de poupança. Esperamos que essa seja a política do govêrno.

Na Seara Alheia

Pau no Benedito

O VELHO All Right, com a sua riquíssima experiência da lama política brasileira, não só da República velha, mas de tôdas as outras que se seguiram, sai em defesa do Benedito Valadares, moído de pancada por via da já famosa Emenda, batizada com o seu nome, um dos alvos prediletos dos humoristas indígenas.

Afirma **All Right:**

«A medida é tachada de inconstitucional e eu mesmo já disse que o ato adiciona, sofreu arranhão. Bem examinados, os autos porém, o procedimento de Valadares tem as suas atenuantes, a primeira das quais, que sobreleva tôdas as outras, é de que se trata de uma providência eminentemente política, cujos resultados não há dúvida de que foram benéficos para a nação. Só isso seria o suficiente para tornar a emenda da dupla Valadares-Kubitschek perfeitamente constitucional.»

E, inegàvelmente uma palavra de bom-senso, no meio dêsse mar de recalques, ressentimentos, impedindo que o país possa trabalhar em paz.

Mas a pena do All Right toca mais fundo na questão:

«Há, ainda, a circunstância de haver incidido sôbre o texto do chamado Ato Adicional, êste, sim de constitucionalidade bastante duvidosa, pois mudou o regime de govêrno do país às caladas da noite, impingindo-nos um simulacro de parlamentarismo que paralisou o progresso nacional e prossegue gerando crises sucessivas. Valadares, portanto, não incidiu em pecado.»

É uma verdade que está na consciência da quase totalidade do povo brasileiro. Só os fariseus, os interessados em que o país viva num clima de agitação, para apunhalá-lo pelas costas. Êles visam a transformar o govêrno federal no **Homem Doente** da República. Para isso tôdas as técnicas são boas, vale qualquer jogada. Mas voltemos a **All Right:**

«Querem, agora, levar o caso ao Supremo Tribunal, a fim de que a Egrégia Côrte diga se a emenda incriminada vale ou não vale.»

Ainda há poucos meses essas mesmíssimas figuras deblateravam contra a possibilidade de o Supremo Tribunal proclamar a inconstitucionalidade do **Ato Adicional.** Prossegue All Right:

«Para apreciar o verdadeiro mérito da questão o Supremo talvez precise ir às origens, e, aí provàvelmente, terá que julgar, antes de mais nada, a constitucionalidade do Ato Adicional, o que não deixa de ser curioso.»

É uma satisfação a gente ver o velho **All Right**, sempre na brecha, sempre oportuno; a experiência de tantos anos num observatório privilegiado, como é o Senado Federal, deu-lhe uma notável agudeza de observação.

Superpoder

O COMANDO da greve continua instalado na sede da **nova "Tribuna da Imprensa"**, gozando os direitos de extraterritorialidade. De lá é que emanam os boletins diários, terríveis, ameaçadores, no melhor estilo da casa, merecendo o destaque de manchetes diárias. Já é citado abreviadamente, como "Comando". La está na manchete de ontem: "Comando dá a Jango Trégua de Trinta Dias".

Tem mais na **nova "Tribuna"**. Na terceira página há um quadro em negrito com êste título: "Lacerda: Êste Conselho é o Pior de Todos".

Veja a Nação: êste parlamentarismo espúrio, que aí está, possibilita esta nova forma de poder: além da Câmara dos Deputados e, possìvelmente do Senado, os Gabinetes serão submetidos à aprovação dos governadores. Segundo a nova **"Tribuna"** o governador da Guanabara porque, reúne, a seu ver: entre gente séria, arrivistas, totalitários e ignorantes".

Nos regimes parlamentares de outros países mais atrasados do que o nosso, o parlamento aprova ou desaprova principalmente o Programa de Gabinete. Aqui, ficando a critério dos governadores e seus "staffs" pode, por exemplo, ser pela cara, pela falta de elegância ou até pelo desconhecimento do melhor regime para um mainá:

Como isso é grotesco e sinistro ao mesmo tempo.

Ser ou Não Ser

O "CORREIO da Manhã", anda torturado por uma dúvida **Hamletiana:** quem lucrou com a solução da crise: os partidos ou o presidente João Goulart? Quem saiu perdendo com o noivado desfeito: o seráfico banqueiro Herbert Levi, o noivo, ou o almirante Amaral Peixoto, a noiva? Talvez o govêrno tenha tido uma vitória de Pirro; mas também pode ser que não tenha tido. E por aí vai. Mas nem uma, nem uma vezinha pergunta se o Brasil lucrou ou perdeu com a solução da crise.

JOÃO RESPICA

Carta do Leitor

Linha 'Fátima-Leblon' moradores jubilosos

A COMISSÃO Pró-Melhoramentos do Bairro de Fátima, que tem como presidente o sr. Eduardo Raimundo Rodrigues, escreveu ao DC agradecendo pùblicamente o ato do diretor do Departamento de Concessões, cel. Fontenelle, que determinou a extensão das linhas Circulares 19 e 20, criando, conseqüentemente, um nôvo serviço de ônibus "Fátima-Leblon", de grande utilidade para a população do Rio de Janeiro.

— "O ato daquela autoridade do govêrno estadual, diz o ofício da Comissão de Melhoramentos de Fátima, repercutiu favoràvelmente entre os residentes dos bairros beneficiados, merecendo os maiores aplausos e agradecimentos".

A NOVA LINHA

A nova linha de ônibus servirá a um grande número de funcionários residentes na Zona Sul e que trabalham no Hospital da Cruz Vermelha Brasileira, no Hospital dos Servidores do Estado da GB, no Instituto Médico-Legal, na Saúde Pública e em outras entidades.

Merecem, pois, sinceros parabéns, povo e govêrno — diz o memorial — com a solução dada ao problema de falta de transporte que afligia há muito tempo o Bairro de Fátima, esperando, entretanto, os signatários do memorial que o diretor do Departamento de Concessões, com seu elevado espírito público, autorize também o funcionamento de uma outra linha, "Mauá-Santana", nova reivindicação dos moradores do elegante bairro. A linha pleiteada tem por objetivo aliviar as excessivas superlotações do "Mauá-Fátima", de vez que é paralela à existente e abre uma nova frente pela República do Chile, conforme foi exposto no documento que a Comissão Pró-Melhoramentos do Bairro de Fátima acaba de enviar ao cel. Fontenelle recentemente.

NOSSA SENHORA APARECIDA

— O nôvo carioca já pode contemplar o resultado do magnífico trabalho feito pelo padre-artesão Nélson Didier, da Igreja de S. Sebastião de Engenho de Dentro — escreve ao DC o sr. Artur Reis, da GB.

— A obra — continua o nosso leitor — diz respeito a uma série de cenas mecanizadas contendo as principais passagens do achado da Imagem de Nossa Senhora Aparecida Padroeira do Brasil, nas águas do Rio Paraíbo, em 1717, por 3 pescadores.

Depois de vários meses de pesquisas e experiências, o conhecido vigário do subúrbio carioca obteve êxito na obra que há muito planejara executar. Os leitores do DC que estiverem interessados em conhecer de perto o trabalho do padre-artesão Didier devem dirigir-se à Igreja da Glória, no Largo do Machado, no horário das 8 às 21 horas.

— O objetivo do padre-artesão — continua o sr. Artur Reis — é angariar fundos para a construção da moderna matriz da Rua Catulo da Paixão Cearense, no Engenho de Dentro, cujas obras já vão bastante adiantadas.

Anteriormente, visando ao mesmo fim, o vigário padre-artista já havia construído o maior presépio mecanizado da Guanabara, o mesmo sucedendo com o primeiro concurso mecanizado de vestimenta de bonecas. Em seu trabalho, o padre Didier defende a filosofia de que "é preciso dar para depois receber".

Portanto, é dever de todos os bons católicos e visitantes de outros credos dar uma ajuda para a igreja que se está levantando e que será um dos maiores centros religiosos e sociais da parte suburbana do Rio.

O que se diz

... *QUE o passatempo predileto do embaixador Negrão de Lima, nas suas atuais férias no Rio, é ler e anotar os nomes dos candidatos às próximas eleições ...*

... *QUE nas faixas há de tudo, desde o excêntrico até o ridículo, notando-se de permeio nominhos que mais parecem de lulus de francesas...*

... *QUE a nova dança americana - "Madison" — reúne o passado ao presente, numa espécie de mistura da quadrilha com o "twist"...*

... *QUE o "premier" Hermes Lima está trabalhando tanto que no seu gabinete se comenta que "aquilo não é esfôrço concentrado, mas verdadeira perseguição"...*

... *QUE na Escola Superior de Guerra os estagiários chamam as monografias de "monotonias".*

... *QUE o Brício de Abreu continua a se irritar quando o chamam de velho, repetindo que os burros não vivem mais de 25 anos ...*

... *QUE segundo o Instituto de Pesos e Medidas "o metro passou a ser definido em função do comprimento de onda no vácuo da radiação correspondente à transição entre os níveis 2p10 e 5d5 do átomo de Criptônio 86"...*

... *QUE a supradita resolução tornou muito claro o conceito de metro, que qualquer caixeiro de armarinho pode compreender e explicar à freguesia.*

... *QUE segundo a definição do deputado Adauto Cardoso, exposta para um grupo de amigos na Assembléia Legislativa a UDN está morta, tendo o sr. Juraci Magalhães pôsto a vela em sua mão, o sr. Magalhães Pinto a assassinado e o sr. Herbert Levi feito o entêrro.*

... *QUE uma pessoa, na roda, referindo-se a um quarto responsável pela "morte" do partido que não indicou, acrescentou o seguinte às palavras de Adauto: "e ALGUEM rezou a missa de sétimo dia".*

BNDE FINANCIA ARMAZÉNS NO PARANÁ

Um financiamento da ordem de Cr$ 222 milhões acaba de ser aprovado pelo Banco Nacional de Desenvolvimento Econômico em favor do Estado do Paraná, para suplementar os recursos que a COPASA, sociedade de economia mista, está investindo da construção e instalação de dez armazéns gerais, com a capacidade global de cinqüenta mil toneladas.

Entre as condições impostas ao govêrno do Paraná está a de que tôda a maquinaria necessária ao equipamento dos armazéns deve ser de fabricação nacional. A medida contribui decisivamente para que seja pôsto em prática o plano "Alimentos para o Brasil", elaborado pela administração Nei Braga, segundo o qual o Paraná poderá prover todo o território nacional de gêneros alimentícios básicos.

SINDICATO NACIONAL DA INDÚSTRIA DA EXTRAÇÃO DO FERRO E METAIS BÁSICOS

Sede: Avenida Rio Branco, 138-8º
ESTADO DA GUANABARA

ASSEMBLÉIA GERAL EXTRAORDINÁRIA

EDITAL

Convido os srs. associados quites a comparecerem à Assembléia Geral Extraordinária dêste Sindicato, a realizar-se na sede social, no dia 11 de outubro de 1962, às 14 horas, em primeira convocação e, caso não se consiga número legal, às 16 horas, em segunda convocação, no mesmo dia e local, a fim de tratar do seguinte:

a) alteração das Previsões Orçamentárias relativas aos exercícios de 1962 e 1963;

b) concessão de aumento salarial aos empregados do sindicato;

c) adoção de medidas de caráter administrativo;

d) assuntos gerais.

Rio de Janeiro, 12 de setembro de 1962

JAIR RÊGO DE OLIVEIRA
Presidente

Para
DEPUTADO ESTADUAL
vote em JOÃO BATISTA
SEQUEIRA (PDC)
(Médico)

Noticiário dos Estados

Greve de juízes pode transferir a eleição

JOÃO PESSOA — Os juízes de Direito desta capital ameaçam fazer greve e não realizar as eleições se não forem imediatamente atendidos na reivindicação de aumento de vencimentos que formularam. A disputa entre os podêres Executivo e Judiciário pode tornar-se sumamente grave com a intransigência do governador do Estado, que não se dispõe a atender o pedido de aumento, alegando que se o fizesse estaria quebrando a autoridade de seu govêrno. Na qualidade de mediador, o desembargador Hermes Pessoa entrou, ontem, em entendimentos com o governador Pedro Gondim para a busca de uma solução harmônica.

"EX" EM CAMPANHA

PORTO ALEGRE — O ex-primeiro-ministro Brochado da Rocha vem tomando parte ativa na campanha do candidato trabalhista ao govêrno do Estado, Egídio Michaelsen, com o que reiniciou suas atividades político-partidárias interrompida pelo breve período em que foi chefe do govêrno nacional. O sr. Brochado da Rocha tem reservado quase todo o tempo de seus discursos a explicar os motivos de sua renúncia, pouco falando mesmo, do candidato trabalhista e de seu govêrno.

GARANTIA

JOÃO PESSOA — O Tribunal Regional Eleitoral deferiu, por unanimidade, o pedido de fôrças federais para garantir o próximo pleito, formulado pelo Partido Socialista Brasileiro. A providência foi reclamada tendo em vista os últimos acontecimentos registrados na campanha eleitoral, entre os quais o de gravidade de que foi vítima o professor Assis Lemos, presidente da Federação das Ligas Camponesas.

QUEREM MAIS

ARACAJU — Está em fase final de votação, após apreciado pelas comissões técnicas da Assembléia Legislativa projeto de lei que estabelece novos vencimentos para os deputados estaduais sergipanos. Segundo a proposição, os parlamentares passarão a receber, fixo, por mês 60 mil cruzeiros e mais 3 mil cruzeiros de "jeton" por sessão e que eleva os subsídios a 150 mil cruzeiros mensais.

TRES

SÃO PAULO — O sr. Renato Costa Lima, ministro da Agricultura, falando à imprensa paulista, indicou os motivos que o levaram a permanecer à frente de sua pasta: "Minha permanência no govêrno serviu para facilitar muitos problemas, dentre os quais três considerados importantes e que pretendo concretizar em seis meses: a) descentralização dos órgãos encarregados do abastecimento para suprir as diversas regiões; b) intensificação da mecanização da lavoura e c) construção de silos".

Depredação

CUIABÁ — Em sinal de protesto contra o aumento da 100 tações da cidade. A rápida intervenção da Polícia, no entanto, impediu que os incidentes tomassem aspecto mais grave. As empresas haviam-se negado a conceder desconto aos estudantes

Confusão no comício

VITÓRIA — Durante um comício em Ecoporanga, o PSD rompeu, de maneira violenta, com o sr. Jones Neves, quando êste recomendou a candidatura do sr. João Corsino a prefeito. Ato contínuo diante da multidão estarrecida, os membros do PSD quebraram os discos de propaganda de Jones e atiraram-lhe os pedaços, anunciando o rompimento definitivo do partido com a sua campanha eleitoral. Todos os membros do PSD abandonaram o palanque, acompanhados pela maior parte dos assistentes.

Campanha silenciosa

BELO HORIZONTE — O Tribunal Regional Eleitoral expediu à Delegacia de Ordem Política e Social cópia do ofício que já lhe enviara há uma semana determinando o contrôle dos altofalantes utilizados para a campanha eleitoral. Na véspera, um ofício assinado por médicos, advogados, banqueiros e demais profissionais que trabalham nas imediações da Praça 7, foi entregue ao TRE pedindo providências contra o abuso dos altofalantes.

Valente desmaiou

RECIFE — Procurando impressionar os populares que se aglomeravam defronte a um cartaz eleitoral um candidato à Assembléia Legislativa cortou um dos pulsos e assinou com sangue a sua plataforma política. Em seguida, perdeu os sentidos e teve que ser conduzido pelos eleitores que queria entusiasmar ao Hospital de Pronto Socorro.

Acidente com deputado

BELÉM — Faleceu num desastre de automóvel, quando se dirigia à cidade de Ourem para tomar parte em um comício eleitoral, o deputado Santa Brígida, presidente do Partido Social Progressista paraense. O deputado Brígida morreu no local do desastre e seu colega deputado Stélio Maroja sofreu graves ferimentos, estando recolhido ao hospital da Santa Casa de Misericórdia.

Artes — ANTÔNIO BENTO

Retrospectiva da pintura brasileira

SEGUNDO nota que recebemos de Belo Horizonte, a reitoria da Universidade de Minas Gerais, empenhada na difusão de atividades culturais no seu Estado, vai abrir ao público da capital, a partir do fim dêste mês, a exposição "Três Séculos e meio de Pintura no Brasil", como parte das solenidades oficiais de inauguração de sua nova sede, na Cidade Universitária, Pampulha.

A exposição abrangerá um período de pintura de Frans Post (1612) a Henrique Cavaleiro (1894), dando portanto uma visão de três séculos e meio de atividade plástica nacional, num total de 40 telas, selecionadas do acervo do Museu Nacional de Belas Artes.

A realização da mostra em Belo Horizonte só se tornou possível graças à cooperação do Museu Nacional de Belas Artes, dirigido pelo nosso colega José Roberto Teixeira Leite, e do Conselho Nacional de Belas Artes, dirigido pelo embaixador Pascoal Carlos Magno, a primeira entidade emprestando as suas telas à Reitoria, a segunda patrocinando a mostra.

Serão expostos trabalhos dos seguintes artistas:

Escola Holandesa — Frans Post; Escola Francesa — Debret, Antoine Taunay; Escola Portuguesa — Simplício de Sá; Pintores brasileiros do século XVIII e do século XIX — Manoel de Araújo Pôrto Alegre, José Correia de Lima Agostinho José da Mota, Vítor Meireles de Lima, Zeferino da Costa, Pedro Américo de Figueiredo, Décio Rodrigues Vilares Jerônimo José Teles Junior Modesto Bracos, Francisco Aurélio de Figueiredo e Melo Pedro Weingartner, Rodolfo Amoedo, Henrique Bernardeli João Batista da Costa Rafael Frederico, Oscar Pereira da Silva, João Batista Castagneto, Antônio Rafael Pinto Bandeira, Rosalvo Ribeiro Artur Timóteo da Costa Alfredo Andersen, Eliseu Visconti Henrique Cavaleiro

A Reitoria da UMG preocupou-se principalmente, na seleção das diversas obras, com o caráter didático da mostra organizando fichas e catálogo de caráter explicativo, para que o público possa compreender o valor real de cada pintor expôsto e a importância artística de cada tela.

E' esta a primeira vez que Belo Horizonte terá a oportunidade de tomar contato direto com as obras de importantes artistas plásticos do passado pois dados o seu alto valor e raridade nunca se tornou possível na capital mineira a reunião de vários quadros de tal natureza, cedidos por colecionadores ou Museus brasileiros.

Depois de sua inauguração a Reitoria da UMG abrirá diàriamente ao público as suas portas para a visitação da mostra colocando também uma linha de ônibus diretamente do centro da cidade até a cidade universitária.

Noticiário

A Exposição de Djanira, no Museu Nacional de Belas Artes, comemora vinte anos de atividades da artista.

•

Hoje, às 21 horas, no Teatro Municipal, será representada a "Tosca" de Puccini, com Maria Sá Earp como protagonista.

•

Arcangelo Ianelli expõe presentemente na "Petite Galerie" de São Paulo.

•

No próximo 1º de outubro, às 12 horas, será inaugurada a cantina do Museu de Arte Moderna do Rio de Janeiro, no local onde antes funcionava o restaurante. A cantina terá "snack-bar" com refrigerantes e almôço comercial a preços módicos.

Será um ponto de encontro de intelectuais e artistas de tôdas as profissões, um local onde o mundo das artes poderá trocar idéias e fazer conhecimentos.

•

Na Galeria Barcinski, será inaugurada, no próximo dia 26, às 21 horas, uma exposição do pintor argentino Vicente Fortes.

•

Por ocasião da passagem do aniversário da Independência do Brasil, o embaixador Mauri Gurgel Valente ofereceu uma grande recepção, em Varsóvia, no Palácio da Cultura e da Ciência, tendo sido inaugurada nesse dia a Exposição de Arquitetura Brasileira. Esta mostra foi inaugurada pelo sr. Galinski, ministro da Cultura e Belas Artes. Fizeram uso da palavra o embaixador Gurgel Valente, o ministro Galinski e o presidente da Associação dos Arquitetos poloneses, sr. Ptaszycki.

À recepção compareceram, entre outros, o vice-presidente da Dieta, sr. J. Wende, o vice-presidente do Conselho de Estado, S. Kulczynski, o vice-presidente do Conselho de Ministros, Szyr, os ministros Rapacki, Galinski, Trampczynski, Golanski, o presidente da Academia Polonesa de Ciências, professor Tadeusz Kotarbinski, o reitor da Universidade de Varsóvia, Stefan Turski, o corpo diplomático, e altos membros do Exército, assim como grande número de representantes do mundo cultural e artístico da capital polonesa. Cêrca de mil pessoas participaram da recepção.

Foi uma recepção brilhante.

•

Por ocasião de uma Semana Germano-Francesa, a Galeria Schaller de Stuttgart expôs uma série de litografias e águas-fortes do neo-realista Bernard Buffet. O *Kunstgebaeude* expôs uma grande coleção de obras de Maillol; além disso a Sociedade de Arte mostrou uma série de tapeçarias de Jean Lurçat, entre elas a série "Le Chant du Monde". Presente à inauguração da exposição, Lurçat salientou que suas tapeçarias "Le Grand Charnier" e "La Fin de Tout" representavam o perigo a que o mundo está exposto hoje em dia: no entanto, sua tapeçaria, "L'Homme en Gloire dans la Paix", datada de 1958, exprime a fôrça simbólica da paz. (I. F.)

por cento nos tarifas de transporte coletivo, os estudantes começaram ontem à tarde a depredar todos os ônibus e lo-

DELEGAÇÃO DO BRASIL À ASSEMBLÉIA GERAL DA ONU

A fim de participar dos trabalhos da XVII Assembléia Geral das Nações Unidas, chegaram a Nova Iorque o embaixador Gilberto Amado e o primeiro-secretário David Silveira da Mota.

Por sua vez já se encontra em Nova Iorque, coordenando os trabalhos de informação e de imprensa na Delegação do Brasil à Assembléia Geral da ONU, o secretário Francisco de Lima e Silva, do Departamento Cultural e de Informações do Itamarati.

DIARIO CARIOCA

Fundado em 17 de julho de 1928
Propriedade da
S. A. DIARIO CARIOCA
Sede: Av. Rio Branco, 25

Diretor-Presidente: DANTON JOBIM
Diretor-Gerente: ULYSSES MARINHO
Diretor-Comercial: ZELIO VALVERDE

Presidência	43-6465
Gerência	43-3014
Secretaria	43-5339
Chefia da Redação	43-5574
Administração .. 23-4437 e	23-4643
Publicidade	23-3939
Esporte	23-8472
Polícia .... 23-3239 e	23-5082
Circulação	23-3662
Oficinas e Revisão	43-5609

Brasília: Redação do DC-BRASÍLIA, Av. W-3, nº 6 — Plano-Pilôto

São Paulo: Barão do Paranapiacaba, 61 - 4º andar, grupo 3 — telefones: 32-5841 e 35-6280

Belo Horizonte: Avenida Afonso Pena, 774, 4º andar, sala 308 — Telefone: 4-8844

Niterói: Avenida Amaral Peixoto, 60 sala 611 — Telefone: 2-7893

Pôrto Alegre: Rua Caldas Júnior, 121, 1º andar, sala 4 — Tel.: 8771

ASSINATURAS

Semestral	Cr$	600,00
Anual	Cr$	1.000,00
(Outros países):		
Semestral	Cr$	1.000,00
Anual	Cr$	2.000,00
Preço do exemplar	Cr$	10,00

ANIVERSÁRIO DO PROFESSOR DIÉGUES JÚNIOR

Será celebrada hoje, às 18 horas, na Igreja de São João Batista, missa em ação de graças pela passagem do 50º aniversário de nascimento do professor Manuel Diégues Júnior, diretor do Centro Latino-Americano de Pesquisas em Ciências Sociais.

O professor Diégues Júnior participou de diversas delegações brasileiras em congressos de sociologia no estrangeiro.

Membro do Conselho de Ciências Sociais, o professor Diégues Júnior foi o principal organizador do Seminário de Estratificação e Mobilidade Social, realizado recentemente no Rio de Janeiro.

TESES BRASILEIRAS NO CONGRESSO

Levando duas teses a serem discutidas no 33.º Congresso Internacional de Polícia Criminal, a ser realizado em Madri, partiu do Galeão o delegado de Polícia Interestadual de São Paulo, sr. Moraes Novaes, acompanhado do sr. George Paes Leme, da Interpol de Brasília e sr. Celso Telles. Também estava na Delegação brasileira o sr. Cláudio Lazze de Barros, Chefe do Setor de Entorpecentes, da Secretaria de Segurança de São Paulo, que debaterá no Congresso e sistema mais efetivo de repressão ao emprêgo de entorpecentes.

Eis as teses a serem apresentadas pelos delegados brasileiros: "Emprêgo da TV como Prevenção ao Crime" e "Furto de Automóveis".

O carioca reclama

LAGO DE SANTANA — Pertinho, pertinho do Departamento de Parques e Jardins, mas sujinho, sujinho, o lago do Parque Santana.

CONTINUA DESLIGADO — Quando o carro do governador levar uma trombada, na confluência da Av. Rio Branco com a Visc. de Inhaúma, aí então, acreditamos que o Serviço de Trânsito mande ligar a sinaleira que está apagada há mais de 15 dias.

ZAMENHOFF E MAIA LACERDA — Não há ali ninguém treinando para faquir, não, sr. governador. Água só cai na caixa (e quando cai) uma vez por semana. E o lixeiro também: só vai às têrças-feiras.

AINDA ESTÃO LÁ — A imundície e o débil mental que chafurda feliz no meio do lixo ainda continuam na Travessa Cortines Laxes, entre São Bento e D. Gerardo. Até quando?

METADE E' ALGODÃO — Furiosa da vida, por ter sido ludibriada, a leitora Amália Teles da Silva reclama que comprou um vidro de comprimidos (Katacol) na Farmácia Flamengo (Praia do Flamengo, 362). A metade do recipiente era de algodão.

Queixas e reclamações — telefones 23-3239 e 235082.

SINDICATO NACIONAL DOS OFICIAIS DE NÁUTICA DA MARINHA MERCANTE

VISCONDE DE INHAÚMA, 64 - [illegible] andar — Tel. 23-0775

EDITAL

São convidados todos os sócios quites, em pleno gôzo de seus direitos sociais, a comparecerem à assembléia geral extraordinária, a realizar-se no próximo dia 24 de setembro, segunda-feira, às 16 e 17 horas, em 1.ª e 2.ª convocações, respectivamente, com a seguinte ordem-do-dia:

1.º — Leitura, discussão e aprovação da ata da assembléia anterior.

2.º — Esclarecer e cientificar a classe da assinatura do Decreto que restabeleceu a hierarquia na Marinha Mercante.

Rio de Janeiro, 19 de setembro de 1962.

SERAPIAO DO NASCIMENTO
Presidente

DC desvendou o "mistério" da morte de Virgílio de Melo Franco

Polícia inventou novela do crime político

A tragédia da Rua Maria Angélica, com o extermínio de Virgílio de Melo Franco, foi a causa de várias discussões e desentendimentos entre policiais, jornalistas, pessoas da família da vítima e próceres políticos.

As autoridades policiais, não se sabe por quê, deixaram que criasse raízes na opinião pública a idéia de que se tratava de um atentado visando a eliminar o presidente da UDN mineira, então no apogeu de sua carreira política. Não se pensou em outra coisa.

Sòmente depois que o DC promoveu, por nosso intermédio, os trabalhos periciais e as investigações indispensáveis é que o mistério acabou.

EXCLUSIVO PARA O DC

O homem que sabe demais

Dos Arquivos Privados do ex-Diretor do Gabinete de Pesquisas Científicas da Polícia Civil do Rio — por TIMBAÚBA (Da equipe do DC).

A tragédia que teve por palco o palacete da Rua Maria Angélica, 64, na Gávea, em 29 de outubro de 1948, e que culminou com a morte do líder político Virgílio de Melo Franco e de seu ex-copeiro Pedro Santiago, abalou profundamente a opinião pública, principalmente pelo mistério que parecia envolver a dolorosa ocorrência agravado, dia a dia, pelas autoridades policiais que se omitiam dando margem a que as causas mais diversas e absurdas fôssem atribuídas à execução do duplo crime.

O LOCAL

O local em que a tragédia se desenvolveu na sua fase final foi a escada nobre que fazia a comunicação entre os dois pavimentos da residência e bem assim seu "hall" superior. No oitavo degrau estava caído, sôbre o lado direito, quase que curvado, o corpo de Pedro Santiago, junto a uma carabina de caça; no espaço existente entre a grade superior da escada e o quarto do casal achava-se o corpo de Virgílio de Melo Franco e no seu lado um revólver, calibre 38, com tôdas as seis cápsulas deflagradas.

A CENA CRIMINAL

Não foi difícil, em face da posição em que os dois corpos se achavam e o número de tiros disparados pelas duas armas, concluir que Pedro Santiago, quando alcançava o décimo degrau da escada de recepção, deparou com o dono da casa junto à grade e apontou-lhe a espingarda e disparou-a, quase à queima-roupa.

Embora ferido mortalmente, ato contínuo Virgílio de Melo de Melo Franco dispara o revólver que empunhava dando cinco tiros sôbre seu ex-copeiro. Dois projéteis ferem mortalmente Pedro Santiago: um, depois de passar de raspão pela cabeça, alcança a parede, à direita; outro, após transfixar o braço do assassino, fere superficialmente a parede, ricochetear e vai se encravar no oitavo degrau; o quinto, alcança o corrimão da escada.

OS PONTOS MISTERIOSOS

O primeiro ponto misterioso

Virgílio de Melo Franco

para as autoridades foi o encontro, na escada de serviço, à altura de 30 centímetros do oitavo degrau, de um impacto de projétil de arma de fogo medindo, aproximadamente, cinco centímetros e meio de largura, quatro e meio de altura e três e meio de profundidade, tendo, em seu interior, vários fragmentos metálicos. À distância, mais ou menos de três metros, foi achado um projétil, calibre 38, metálico, achatado em forma de cogumelo e que fôra o causador do impacto referido.

O segundo ponto misterioso para a Polícia é que o revólver de Virgílio tinha disparado, contra Pedro Santiago, cinco tiros, faltando portanto um.

A terceira dúvida residia no fato de a carabina usada pelo ex-copeiro ser de propriedade do seu ex-patrão e dono da casa. Finalmente, na entrada do jardim do palacete foi encontrado um cartucho deflagrado para carabina calibre 34.

Como a carabina utilizada por Pedro Santiago tinha apenas um cartucho deflagrado foi levantada a hipótese do uso de uma outra arma, o que implicava na intervenção de uma terceira pessoa na tragédia.

A VERDADE

Não havia mistério nenhum. O tiro da escada de serviço fôra disparado, antes dos outros cinco, por Virgílio de Melo Franco quando divisou, ali, seu ex-copeiro subindo-a de carabina em punho. Em conseqüência estava explicado porquê o revólver do dono da casa dera apenas cinco tiros contra o invasor, em vez de seis.

A carabina, cano duplo, "Pipe-Bayard" calibre 38, era de fato do presidente da UDN mineira. Pedro Santiago, logo que entrou no palacete fraudulentamente, foi ao local situado no pavimento inferior, perto da escada de serviço, onde êle sabia que seu ex-patrão guardava suas armas de caça e munição. Ali apanhou a carabina, foi até o quintal, encaixou tôdas as peças da arma, carregou-a com dois cartuchos pondo em um dos bolsos da calça dois outros sobressalentes.

O cartucho deflagrado tinha caído da bôlsa de munição que Pedro Santiago abrira, guardando-o para futuro carregamento, e que fôra arrastado até o lugar onde foi achado pelas centenas de pessoas que estiveram no lugar da tragédia.

Quanto à bôlsa, foi levada pelo ex-copeiro para o quintal para municiar a carabina tendo sido, depois jogada, por Pedra Santiago, por cima do muro, em um matagal dos fundos para dar a impressão de mais um assassino.

A CAUSA

A omissão policial deu margem a que fôssem criadas as maiores novelas em tôrno da causa da tragédia. Vingança política, tentativa de roubo, atentado, ação passional — tudo isto serviu para as explorações.

Não houve também mistério na causa do doloroso acontecimento. Pedro Santiago voltará à casa, que já assaltara de uma feita, para se vingar da empregada que não atendera aos seus rogos, da senhora que o despedira na ausência do marido e dêle se queixara às autoridades do 1.º DP, e finalmente do dono da casa que estivera na Divisão de Ordem Política e Social a fim de obter a licença para adquirir o revólver com que eliminou seu ex-copeiro.

Pedro Santiago pretendia eliminar donos e empregada. Para isto colocou dois cartuchos na carabina e mais dois no bôlso da calça. Quatro cartuchos para matar três pessoas!

NÃO VINGARAM

Não vingaram as conjecturas, as hipóteses, os boatos. Nossa intervenção no caso, em nome do DC, evitou que, sôbre Virgílio de Melo Franco, digno de todo respeito e consideração, pairasse qualquer dúvida.

Rússia não quer mais discutir em Genebra

GENEBRA — E' provável que a URSS abandone as negociações nucleares entre o Oriente e o Ocidente, antes de aceitar a inspeção internacional obrigatória de um tratado de proscrição das provas nucleares.

Assim deu a entender o vice-ministro de Relações Exteriores soviético, Semyon K. Tsarapkin, em palavras que pronunciou hoje, dirigidas aos negociadores nucleares britânicos e estadunidenses.

DEFORMAÇAO

"Temo pelo futuro das discussões. Recomendar-lhes-ia que não voltem a tocar mais nesta questão", disse o russo.

Em seguida Tsrapkin exigiu que o Ocidente abandone sua "frívola interpretação" do plano de transação proposto pelos neutros para que se saia da paralisação.

O delegado dos Estados Unidos, embaixador Charles Stell, declarou que os soviéticos estão fazendo uma "surpreendente deformação" das propostas neutras, no mesmo tempo em que nada oferecem ao Ocidente.

PACIENTES

O delegado britânico, Peter Smither, declarou que a paciência e determinação do Ocidente são inesgotáveis.

Smither desafiou os soviéticos a apresentar novos projetos de tratados, já que foram rejeitadas tôdas as propostas ocidentais. "Todo tratado necessita de um texto e nos apresenta os textos", disse o inglês. "Os soviéticos sòmente apresentaram os quatro parágrafos de seu plano de novembro de 1961".

A reunião de hoje durou 90 minutos. A próxima sessão do subcomitê foi marcado para o próximo dia 25, às 14 GMT (11 horas, de Brasília). (UPI-DC)

VIAJA O DIRETOR-GERENTE DA "DISCO"

Seguiu com destino aos Estados Unidos, em companhia de sua espôsa, o senhor Bernardo Berliner, diretor-gerente da "Distribuidora de Comestíveis DISCO S.A.", que é associada à Internacional Association of Food Chains. Vai êle participar em Nova Iorque do 5.º Congresso Internacional de Alimentação, e em Boston, de uma conferência sôbre a distribuição de alimentos, ambos convocados para a discussão de problemas dos super-mercados. O flagrante acima fixa um instante da partida, quando teve oportunidade de declarar à reportagem que ia em busca do que há de mais recente e moderno, a fim de que a sua organização, em constante crescimento, possa cada vez mais e melhor atender ao povo carioca.

O grande exemplo

JOAQUIM PIMENTA

SOBRE a crise política que passou, começo evocando um episódio, que não é bem um episódio como fato isolado, mas prêso, no tempo, a muitos outros que formam com êle a continuidade histórica de uma tradição gloriosa. Ele ocorreu, há quarenta anos, quando eu liderava, em Pernambuco, um movimento popular, com a participação direta do comércio e do proletariado, contra um orçamento do Estado, a que se deu o nome de "orçamento monstro", por excessivamente desproporcional e extorsivo provocando insofreável sentimento de revolta em tôdas as camadas sociais, desde o Recife até os municípios mais distantes. Do vulto e intensidade dêsse movimento com o nome de "Campanha da Fome", falavam os comícios também chamados de "monstros" pela imensa multidão que a êles acorria, enfrentando, sem temor, a sinistra ameaça de piquetes policiais embalados e presentes em grande número; com o fechamento de todo o comércio e de tôdas as fábricas, na capital e cidades do interior; por último a paralisação total dos trens da Great Western nos quatro Estados aos quais serviam: Pernambuco, Alagoas Paraíba e Rio Grande do Norte.

O episódio começa aqui: quando o Ministério da Guerra ordenou que fôrças federais guardassem as estações ferroviárias, para evitar fôssem elas depredadas por populares exaltados, apressou-se o governador do Estado como se se agarrasse a uma tábua de salvação, em declarar, pela imprensa, que contava com o apoio do Exército para sufocar o movimento, que êle tachava de subversivo, com tendências de transformar-se em uma "revolução social".

O desmentido não tardou, e explodiu, como uma bomba, no Palácio de Campo das Princesas, tôda a oficialidade, que servia na guarnição do Recife, veio também, a público, com a declaração de que o Exército apenas garantia o patrimônio da União, e que, se tivesse de assumir outra atitude, esta seria ao lado do povo. O mesmo episódio agora se repete, reatando o fio de ouro de uma tradição secular: em uma crise em que entraram em conflito Povo e Congresso, a êste deram as fôrças armadas a mesma resposta que, há quarenta anos, deu o Exército ao governador de Pernambuco.

Ficaram elas ao lado do povo; fizeram sentir à Nação, inquieta e perturbada no seu ritmo normal de tranqüilidade e trabalho, que nelas poderia confiar: que na defesa da Lei ou de um direito que nesta buscasse proteção, as predispunha e animava o mesmo sôpro de espiritualidade patriótica e de ideal democrático que ao tempo da Monarquia, impelira o Exército a apoiar o movimento abolicionista contra o regime ignominioso das senzalas: que fêz da espada de Floriano, não o instrumento cego e despótico de uma ditadura, mas o gládio refulgente e simbólico da consolidação de uma nova democracia ainda vacilante no seu bêrço republicano ou prestes a sucumbir sob o troar dos canhões da Revolta de Setembro.

Muitos outros episódios análogos podiam ser evocados, mas basta recordar o mais recente em que êsse bravo e honestíssimo marechal Teixeira Lott destroçou, com os tanques da Legalidade, ou num contragolpe fulminante, os arquitetos, levianos e criminosos, de um golpe de Estado, o qual, se fracassou, ainda não os desiludiu de tramarem outro, desta vez, visando a deposição do presidente João Goulart.

Mas devem êles ter a certeza de que a última coisa que morre no destino de uma corporação é o seu passado; é, nas fôrças armadas, o grande exemplo histórico de um profundo amor ao Brasil; de lealdade às suas instituições, para permitirem que sejam subvertidas e golpeadas; de culto e defesa intransigente da soberania de um povo, que é também a de cada um de nós, militar ou civil; soberania do direito de viver, de sentir, de pensar livremente; células vitais, que somos, no organismo de uma nação livre e democrática.

Exército dos EUA percorre Berlim Oriental

BERLIM — Quatro contingentes do Exército norte-americano percorreram hoje a super-rodovia que une Berlim Oeste com a Alemanha Ocidental, através de território comunista, e uma nova demonstração dos direitos ocidentais de acesso a cidade dividida. Não houve incidentes.

Tresentos e noventa e oito soldados no total, atravessaram em uma ou outra direção da estrada, em 107 veículos. Trata-se de parte de uma operação de substituição de 1.500 combatentes norte-americanos. Amanhã haverá outro movimento de tropas semelhante.

SEM INCIDENTES

Contràriamente ao ocorrido ontem, em que os soviéticos detiveram um comboio por mais de três horas, os contigentes de hoje passaram pelos postos de contrôles inconvenientes, segundo se informou.

Hoje, também, aviões soviéticos a jacto romperam a barreira do som sôbre Berlim, inundando a cidade de ondas sonoras. Êste é um dos passatempos prediletos dos aviadores soviéticos, desde que se erigiu o muro divisório da cidade, e diz-se que seu propósito é atemorizar a população de Berlim Oeste.

REUNIÃO

A seu regresso de uma visita oficial à Romênia, o chefe do govêrno da Alemanha Oriental, Walter Ulbricht, declarou hoje, em um discurso, que são urgentemente necessários a concertação de um tratado de paz e a "erradicação da base da NATO (Organização do Tratado do Atlântico Norte) em Berlim Oeste".

O chanceler da Alemanha Ocidental, Konrad Adenauer, conferenciará amanhã com o prefeito de Berlim Oeste, Willy Brandt, sôbre o problema da cidade dividida.

Homenagem de fascistas a Clara Petacci

ROMA — Partidários do ditador facista Benito Mussolini colocaram à noite passada, uma lousa no túmulo da amante do ditador, Clara Petacci, fuzilada em 28 de abril de 1945.

A lousa é de mármore negro, primoradamente talhada, com um metro e meio de altura por oitenta centímetros de largura, e, pesa cêrca de duzentos quilos.

INSCRIÇÕES

Há nela inscrições de hinos nazistas e lemas fascistas, alusivos a Mussolini, em letras de bronze.

RETIRADA

Às primeiras horas desta manhã, carabineiros a retiraram. (DPA-TRP-DC)

Volta aos dias da Ocupação

BERLIM OCIDENTAL — Algum tempo será necessário para que se possa saber ao certo os motivos assim como aquilatar as conseqüências, desta extraordinária e brutal mudança na política russa em relação à Zona Soviética. Sem dúvida, é um retôrno: pois até agora a política de Kruchev, em relação à Zona de Ocupação e mais ainda, em relação à tôda a Alemanha, baseava-se em destacar o mais possível e formalmente lutar pela "soberania da RDA" (República Democrática Alemã, ou Zona de Ocupação Soviética).

Negar esta soberania no campo econômico assim radicalmente, mostrando ao mundo claramente a farsa que esta sempre foi, retornando-se à mais franca administração econômica russa na Zona de Ocupação Soviética da Alemanha, isto é uma decisão por demais surpreendente, que faz vacilar tôda a teoria russa quanto à existência de dois estados alemães e também desmorona tôda sua propaganda de âmbito mundial, que se baseava nesta premissa.

O DILEMA DE ULBRICHT

Isto nos faz lembrar novamente que os russos, apesar da tão apregoada rigidez e dogmatismo de sua política, continuam a mais imprevisível entre as grandes potências, sempre capazes de repentinamente falarem e agirem em completa oposição a tudo quanto falavam e faziam anteriormente: sempre capazes de mudarem de um extremo ao outro, tal qual um personagem de romance de Dostoiewski.

Quanto a um ponto, não devem pairar dúvidas: desta vez Ulbricht é inocente. Êle realmente não desejava nem planejava nada disto, pròvàvelmente tal coisa nem lhe passava pela cabeça, quando em fevereiro se dirigiu a Moscou. Se o soubesse, teria agido diferente teria antes expedido novos "slogans" de propaganda correspondente, teria posteriormente proclamado um nôvo triunfo de sua política de visão ampla.

Em vez disto, a "coisa" o emudeceu. Não só a Alemanha não só a Zona de Ocupação Soviética, mas também Ulbricht foi atingido por êste duro golpe e por esta humilhação cruel. Sua capacidade de se submeter à mais cega obediência aos seus amos moscovitas (de que já se havia, até certo ponto emancipado um pouco) foi novamente posta à prova como nos mais tenebrosos velhos tempos. Certamente ninguém duvidará de que êle estará à altura de mais esta prova.

AONDE QUER CHEGAR KRUCHEV?

Esta pergunta encerra a principal interrogação, a chamada quanto a suas verdadeiras intenções políticas e seus propósitos secretos, que motivaram esta brusca mudança. Os aborrecimentos causados pelos eternos atrasos nos planejamentos e fornecimentos da Zona Soviética, pelas modificações sem fim em sua estrutura e nos seus quadros funcionais, que em nada têm adiantado, somando-se ainda os aborrecimentos de Kruchev com seus próprios problemas na economia de seu país e a crescente desconfiança que tem quanto à eficiência da equipe de Ulbricht, tudo isto deve ter influenciado, mas não esclarece definitivamente a grande decisão tomada.

Kruchev sabe melhor do que ninguém, e principalmente nos dias atuais, que tudo o que ocorre na Zona Soviética ou o que lhe diz respeito, que tudo isto não fica isolado, que tudo isto repercute na política quanto à Alemanha, e daí é claro, sôbre a política internacional. Deve ter êle, consequentemente, pesado devidamente estas repercussões. Será que atende, ao seu conceito político mais amplo, fazer com que justamente agora se faça incandescer ao máximo a situação na Zona Soviética, provocando assim talvez um levante do desespêro? Tal levante, embora seja esmagado pelos russos, não lhes destruiria, enfim, seu instrumento político, a "soberania da RDA"? Será que pensa realmente numa anexação direta desta? Ou, quem sabe pensa ainda mais uma vez sugar tudo o que possa da Zona Soviética, antes que a devolva realmente aos alemães, talvez como preço da neutralidade ou em troca de alianças?

Tudo se pode esperar dêste jogador político fisicamente atarracado, porém hábil e ágil. Não se lhe pode negar a competência de sempre surpreender, seja amigo ou inimigo. Certamente levará algum tempo para que o Ocidente se certifique de que na política de Kruchev frente à Zona Soviética algo de nôvo aconteceu. E até que o Ocidente se tenha adaptado a isto ou talvez esboçado uma reação, sem dúvida alguma, até lá, algo de mais nôvo ainda terá acontecido. (IF-DC).

MARIA ESTER PERDEU E CULPA JUÍZES

LOS ANGELES, 20 (UPI) — A brasileira Maria Ester Bueno e os mexicanos Rafael Osuna e Pancho Contreras foram derrotados, ontem, no Torneio Internacional de Tênis do Sudoeste do Pacífico.

Ester Bueno, duas vêzes campeã de Wimbledon e segunda seeded entre as mulheres neste evento, foi vencida, pela californiana Carol Loop, por 6 x 4 e 9 x 7. Nesse encontro da terceira rodada, a brasileira se queixou três vêzes dos juízes.

Osuna, astro da equipe mexicana que compete pela Taça Davis e classificado em terceiro lugar entre os jogadores estrangeiros de simples, foi vencido pelo norte-americano Roger Werksman, por 6 x 4 e 6 x 2.

Rod Laver, da Austrália, teve alguma dificuldade, porem logrou impor-se a Pancho Contreras, capitão da equipe mexicana da Taça Davis, por 6 x 3 e 6 x 4.

ATENÇÃO EVANGÉLICOS!

PEÇA O SEU HINO PREFERIDO

à senhora

YONE DE OLIVEIRA BELLO

diàriamente, pelo telefone 42-9960, de preferência de segunda a sexta das 9 às 11 e das 14 às 17 horas e ouça na

RÁDIO COPACABANA

ondas médias 680 klcs
ondas curtas 4.975 klcs

a sua solicitação musical evangélica
— às segundas-feiras — às 15 horas
— às quartas-feiras — às 15 "
— às quintas-feiras — às 15 "
— sextas-feiras, também às 15 "

num oferecimento gentil aos evangélicos de todo o Brasil, da senhora

YONE DE OLIVEIRA BELLO

superintendente da

RÁDIO COPACABANA

"A EMISSORA DO OTIMISMO CRISTÃO"

FECHADO AOS SÁBADOS - Às sextas feiras o BANCO NACIONAL DE MINAS GERAIS atenderá até às 19 hs. em tôdas as suas Dependências.

BNMG
BANCO NACIONAL DE MINAS GERAIS S. A.

CONCLUSÕES DA 12 a. PÁGINA

Braçadas...

técnico da entidade vai se reunir na próxima segunda-feira para estudar o assunto, admitindo uns que tal anulação não se verificará enquanto outros concordam que essa anulação deve ocorrer por fôrça das irregularidades visíveis.

JOGOS HOJE

Na piscina do Botafogo, às 20.30 horas, hoje, jogarão por êsse certame de principiantes Botafogo x Vasco, sob a direção do juiz internacional Júlio de Lamare. No mesmo horário, na piscina das Laranjeiras, sob as ordens do árbitro Gilson Barbosa, defrontar-se-ão Fluminense x Guanabara.

REMO

Os remadores cariocas (do Vasco) Rajão e Araújo, como se previa, pediram dispensa da seleção nacional que está em treinamento para a disputa do Campeonato Sul-Americano de Remo, cuja realização está marcada para o dia 11 de novembro próximo, no rio Lujan, em Buenos Aires.

Benfiquistas...

princípio do mês para a Europa, tratará de discutir o assunto pois não concordará de forma alguma com a medida, face às muitas facilidades que foram concedidas e continuam sendo dadas a quantos nos visitam.

Jovem!

O alistamento militar é o primeiro passo para o cumprimento das suas obrigações militares.

ANTIGUIDADES

COMPRAM-SE pratarias, porcelanas, cristais, jóias e móveis de jacaranda ou cedro. Pagamos o valor de antiguidade — "CASA ANGLO-AMERICANA DE ANTIGUIDADES LTDA. Rua Gago Coutinho, 73 — Largo do Machado — Telefone: 25-0618

Sociedade — JEAN POUCHARD

Aviões russos vão transportar estudantes brasileiros

O EMBAIXADOR Pascoal Carlos Magno reunindo em almôço, no Restaurante Panorâmico da Mesbla, os representantes diplomáticos do Leste Europeu. Motivo: acertar pormenores para a excursão que o Coral da Universidade do Paraná empreenderá à Europa. Entre os acôrdos pré-estabelecidos e sujeitos a confirmação, o govêrno soviético mandaria um jato a Paris especialmente para transportar os estudantes paranaenses — em um total de 120 — a Moscou.

♦

O SR. Vítor Bouças, diretor do Departamento de Turismo e Certames, já tem prontas as teses que apresentará em Las Vegas, por ocasião da II Conferência da ASTA, que se inicia em outubro.

♦

POR falar em turismo os Jogos da Primavera, cuja abertura ocorre amanhã, com entrada franqueada ao público conta êste ano com apoio integral do Estado, através do Departamento de Turismo e Certames, que vê na promoção uma maneira inteligente de atrair turistas para a Guanabara.

♦

O NEVADA Praia Clube está convidando êste colunista para participar da solenidade de lançamento da pedra fundamental que acontecerá no próximo domingo às 15 horas na Barra da Tijuca.

♦

ONTEM, no Clube Comercial, a turma de bacharelandos de 1937 da Faculdade Nacional de Direito reuniu-se para traçar planos para as festividades que serão realizadas em dezembro para comemorar o acontecimento. Entre os bacharelandos a sra. Alzira Vargas do Amaral Peixoto, Serrano Neves, Hélio Beltrão e muitos outros nomes conhecidos.

♦

O SENADOR Juscelino Kubitschek indicou o senador Gilberto Marinho a todos os seus correligionários e admiradores para o pleito de 7 de outubro.

♦

O SR. Carlos Lacerda pode afirmar que resolveu o problema da água mas só na teoria, porque na prática até mesmo aqui na nossa redação levamos três dias sem água. Note-se: aqui nunca faltou o precioso líquido.

♦

O PRESTÍGIO do general Jair Dantas Ribeiro com seus companheiros de farda continua absoluto. Os adversários do grande militar poderão lançar boatos mas sabem que o militar em pauta é uma das fôrças positivas do Exército.

♦

CONSTA que o motivo que os confrades do "Jornal do Brasil" suspendessem as publicações sôbre Adolf Hitler foi a pressão dos anunciantes israelitas, que ameaçaram suspender seus anúncios naquele matutino.

♦

CACILDA Becker terminando de apresentar no Teatro Copacabana a peça de Abílio Pereira de Almeida "Em moeda corrente do País" sempre com casa cheia, e preparando-se para prosseguir com a temporada carioca apresentando "Oscar". Sem trocadilho...

♦

O MILIONÁRIO paulista Olavo De Cordis comemorava na última têrça-feira no restaurante Bem de Copacabana a vitória do Santos, muito bem acompanhado.

♦

POR HOJE é só. (Tchau)

O sr. Otacílio Gualbert, em recente jantar, conversa com as sras. Barnard Watel e embaixatriz Jean Chapdelaine, do Canadá

Teatro — PAULO FRANCIS

Elpídio Reis define o Teatro

O SR. Elpídio Reis proibiu a peça de Domingos de Oliveira, "Somos Todos do Jardim da Infância", a ser encenada no Teatro Jovem. Alega que há palavrões no texto.

O diretor Kleber Santos esteve com o censor. Êste o recebeu nos seguintes têrmos: "Vocês são uns moleques. Onde já se viu fazer peça com palavrões?"

Em primeiro lugar, vale registrar a delicadeza que êste funcionário estadual dispensa aos contribuintes. Em segundo lugar, o sr. Elpídio Reis vem mais uma vez demonstrar que a censura não pode ficar nas mãos de "tiras" como êle, pois censura exige cultura e inteligência, qualidade raramente encontradas em "tiras". Se o Elpídio Reis fôsse um homem culto e inteligente saberia que há palavrões em Aristófanes, Shakespeare e Gil Vicente, para citar apenas três autores clássicos, ensinados na íntegra em tôdas as universidades do mundo civilizado. O sr. Elpídio Reis, entretanto, é um "tira". Não acredito em geração espontânea.

Por outro lado, convém também lembrar que o sr. Elpídio Reis é apenas um êco do seu chefe, Newton Marques Cruz, chefe de Polícia, esta figura pândega que reduziu o Rio à condição cultural do lugarejo no interior onde êle, Cruz, provàvelmente nasceu. O sr. Cruz é figura de sacristia. O sr. Elpídio Reis, para não perder o emprêgo de censor, faz o que o seu mestre mandar. Não estou inventando. O sr. Elpídio Reis liberou "Os Cafajestes". O sr. Cruz foi nomeado chefe de Polícia, como manobra eleitoreira do governador junto à Associação dos Pais de Família, e jogou no ridículo o seu censor, retirando o filme de cartaz à fôrça, como convém a um democrático chefe de Polícia do democrático Carlos Lacerda.

E os dois, naturalmente, são reflexos da personalidade do fuehrer do governador.

"OS DA ESQUERDA" — André Villon e sua companhia de comédias está obtendo sucesso no Teatro Dulcina com uma comédia simplória do jovem autor Luís Maranhão Filho. Com André, de padre (foto) aparecem Ceci Medina, Ângela Bonatti e Vanda Lacerda. A peça tem como título "Os da Esquerda são Devotos de Santo Antônio"

Astrologia — PROF. MIRAKOFF

Trate de assuntos financeiros

HOJE, 21-9-1962 (sexta-feira) — Quarto-minguante às 10 horas e 23 minutos. Favorável para tratar de assuntos financeiros e encetar negócios imobiliários.

ACONTECERÁ HOJE AO LEITOR:

Seguem-se as possibilidades felizes ou não de hoje, com horas e números promissores, para os leitores nascidos em quaisquer dia mês e ano dos períodos abaixo:

PARA OS NASCIDOS

ENTRE 22 DE DEZEMBRO E 20 DE JANEIRO
Atos indisciplinados, brigas e pequenos prejuízos. 2, 3 e 7; 20, 21 e 23 (horas e números).

ENTRE 21 DE JANEIRO E 18 DE FEVEREIRO
Decepções e mágoas com parentes ou amigos. 16, 17 e 18; 789, 825 e 873 (horas e números).

ENTRE 19 DE FEVEREIRO E 20 DE MARÇO
Introspecção, desânimo; a noite será melhor. 18, 22 e 23; 9, 15 e 29 (horas e números).

ENTRE 21 DE MARÇO E 20 DE ABRIL
Instabilidade e desconfiança. A tarde e a noite serão favoráveis. 12, 14 e 21; 123, 456 e 874 (horas e números).

ENTRE 21 DE ABRIL E 20 DE MAIO
"Chance" em todas as emprêsas. Recebimentos e satisfação. 14, 16 e 18; 23, 24 e 27 (horas e números).

ENTRE 21 DE MAIO E 22 DE JUNHO
Satisfação e novas amizades. 13, 17 e 22; 24, 26 e 27 (horas e números).

ENTRE 23 DE JUNHO E 22 DE JULHO
Poderá resolver os seus problemas com sucesso. Não tome medidas drásticas e não insista que os seus amigos recebam os seus conselhos. 10, 11 e 12; 28, 27 e 30 (horas e números).

ENTRE 23 DE JULHO E 23 DE AGOSTO
Experiências arriscadas, ansiedade e perigo de acidentes. 14, 16 e 18; 217, 304 e 339 (horas e números).

ENTRE 24 DE AGÔSTO E 22 DE SETEMBRO
Sorte nos amores e nos divertimentos. Dificuldades financeiras. 4, 5 e 6; 22, 23 e 24 (horas e números).

ENTRE 23 DE SETEMBRO E 22 DE OUTUBRO
Decepções, mágoas e contrariedades com pessoas da família. 2, 3 e 29; 38, 47 e 56 (horas e números).

ENTRE 23 DE OUTUBRO E 22 DE NOVEMBRO
Dia impróprio para experiências psíquicas e para tratar de negócios de imóveis. 6, 15 e 24; 13, 34 e 44 (horas e números).

ENTRE 23 DE NOVEMBRO E 21 DE DEZEMBRO
Manhã agradável; a tarde será de ansiedade e de perdas súbitas. 4, 8 e 12; 40, 80 e 84 (horas e números).

DC-espetáculos — MISTER ECO

Velhinha saliente

A VANTAGEM dessas espiroquetagens musicais e coreográficas é que têm efêmera duração. Das mais recentes importações no gênero, lembra-se, sem saudade o rock'n roll, totalmente superado e hoje apenas servindo para o macaqueamento de moços suburbanos — "Os Bigs de Irajá", "Os Comets de Madureira", "The Birds of Cascadura" e quejandos — grupos de farda completa e crença firme de estarem executando arte mímica.

Com seis anos de atraso, o cha-cha-chá *apareceu como surto epidêmico, valorizado pela inventiva botocuda, que como sabeis, em se tratando do aperfeiçoamento da dolce vita, é das mais férteis. Quanto ao* cha-cha-chá *aliás, manda a verdade histórica que se faça justiça à cubana Nanci Montez, aqui aportada como Rainha dêsse ritmo. Estreou na antiga boate Plaza e ninguém bateu palmas, ninguém gritou oba. Havia apenas duas mesas ocupadas na boate e Nanci Montez foi começar tudo de nôvo no teatro de revista. O* cha-cha-chá *estouraria muitos anos mais tarde.*

O cha-cha-chá, *todavia, foi logo passado para trás pelo* twist, *êste já agora ameaçado pelo* madison *e pelo* fish *— sem muitas possibilidades de êxito, dadas as suas características — e pelo* mashed potatoes, *que se há de temer. O* twist *teria nascido no "Peppermint Loungue", boate de marinheiros em Nova Iorque, sendo Chubby Checker o seu criador, môço que em breves dias visitará êstes brasis amados, a pêso de altíssimos dólares...*

— Mentira, meu filho, mentira! O twist é coisa velha e de origem alemã. Ele pode é ter desenterrado ..

Quem aparteia é uma velhinha, beirando os sessenta, cabeça tôda branca e leve sotaque germânico. Em 1928 — conta — lá na Alemanha, eu não era nenhum brôto e já dançava o twist. Repare...

A velhinha, com impressionante agilidade, demonstrou alguns passos de twist, afirmando ser uma dança muito boa, que, além de outras qualidades como concorrer para a elasticidade muscular, contribuía definitivamente para a libertação dos complexos. E quem visse a velhinha dançando, havia de concordar.

Só se dá mal com o twist — continuou — quem exagera. Tudo deve ser bem dosado. Eu tenho duas fórmulas infalíveis para quem quiser aprender a dançar o twist. Sendo homem, basta fazer aquêle movimento de quem está no banheiro enxugando as costas com uma toalha. E se fôr mulher, experimente o mesmo que se estivesse vestindo e desvestindo uma calça-cinta bem justa. Tudo dentro do ritmo. Fora disso é perigoso. Já naquele tempo, lá em Berlim o twist fazia vítimas. Lembro-me que, certa vez, no Hotel Kempinsky, a minha amiga Henriette Morena dançou o twist quase trinta e oito horas seguidas. Resultado: faleceu, faz pouco tempo, ainda em conseqüência de um deslocamento da coluna vertebral. O negócio é maneirar...

E se foi trauteando o "Let's Twist Again"

Mister Eco está com muita vontade de levar a velhinha ao Zum-Zum.

Bossa nova

AS composições do movimento renovador da música popular brasileira estão sendo gravadas em grande estilo, nos E.U.A. Herbie Mann, excelente flautista que nos visitou com o American Jazz Festival, é um dos maiores entusiastas da chamada bossa-nova e, em fins dêste mês, viajando por conta própria, vem buscar maiores subsídios. Entre as últimas composições gravadas dos E.U.A., figura o samba "Recado". Neste caso, porém, parece estar havendo engano ou lapso de memória. Esta composição foi lançada nos E.U.A. há muitos anos, apenas com outro nome e outros autores.

Noivado na TV

A GARÔTA-propaganda Neide Aparecida, que só perde em aparecer na televisão, no momento, para o desembargador Homero Pinho, está, segundo se propala, de casamento marcado com o comediante Moacir Deriquem. O romance nasceu no decorrer das novelas em que os dois têm atuado juntos e a notícia é bastante alvissareira para o espectador em geral. Nada como a vida do lar.

Potoca-Press

EMBORA a reportagem de um semanário na qual se diz estar Maísa refugiada num sítio de Jacarepaguá, a cantora só veio ao Rio para gravar um "video-tape" para o programa "Noite de Gala". Maísa se encontra em São Paulo, bem quietinha e arrumando as malas para excursionar pela Europa. E engordando.

Vinho no meio

O ESFORÇADO empresário De Paula que vinha apresentando "Le Femme et Le Parfum" na boate Pigalle, resolveu introduzir algumas modificações no espetáculo, inclusive adicionando-lhe um pouco de vinho. A partir de segunda-feira próxima, com Sônia Mamed Françoise Alause, Jerry di Marco, Brigitte Blair, Mária de Brito e outros menos votados, o "show" do Pigalle será "Mulheres, Vinho e Perfume". Com muito "strip-tease" naturalmente. *In vino veritas.*

Assim não pode

A CANTORA Marisa Barroso, que recentemente se submeteu a uma intervenção plástico-cirúrgica, foi proibida pelo seu médico de atuar, por enquanto, em boates. Suspendeu, assim, sábado último, a temporada que vinha realizando na boate Crepúsculo, com *estrondoso sucesso.*

SONIA MAMED — Agora, com vinho

Cinema — G. & R. SANTOS PEREIRA

A história da donzela-que-levou-um-coice . . . etc.

"Luz na Praça"

O TURISTA americano, nestes tempos dourados do rei-dolar, é, ou quase chega a ser, uma tradição nova na tradicional paisagem européia, um monumento, chistoso, é verdade, mas um monumento, como a tôrre Eiffel, o Coliseu, a Ponte de Londres, a própria «Piazza della Signoria». Com suas roupas vistosas, suas gravatas ou seus blusões multicores, suas máquinas fotográficas à tiracolo, sua irreverência, sua acintosa prosperidade, êles certamente fazem estremecer as figuras imortalizadas no bronze ou no mármore da retórica monumental do grande museu que é a Europa tôda.

"Luz na Praça" (Light in the Piazza) poderia chamar-se também "Americana na Praça"; na realidade, é a história de duas turistas ianques, mãe e filha, sob o sol de Florença, com um romancezinho piegas e boboca de quebra. A filhinha, "Clara" (Yvette Mimieux), é uma moçoila em flôr que em idade tenra levou um indelicado coicezinho de seu "ponney" (cavalinho de milionários), bem no meio do cocuruto. Resultado: ficou ligeiramente birutinha, e depois disso sua idade mental parou nos 11 anos, mais ou menos (às vêzes menos). Como o pai é rico, e fabrica êsse vício ameno, o cigarro, e a mãe materialíssima, e bonitona ainda, a donzela bela passeia pelo mundo, na vã esperança de um dia recuperar a idade adulta perdida, ou irrecuperável.

Na "piazza" a donzela-que-levou-um-coice-de-seu "ponney" conhece o amor, na figura de um italiano (George Hamilton, ianque da gema), infantil como a donzela-que-levou... etc. O amor explode, megatônicamente. A mãe se apavora: o se o rapaz e sua família (riquinha por coincidência) descobrem a idade mental da rapariga (vocábulo corretamente português) e vêm a conhecer o medonho drama da filhinha bem-amada — o célebre coice. Vai daí que a mãezinha tapeia a filhinha e a leva prá Roma, com promessa de trazê-la de volta aos encantos do florentino. O pai é chamado, chateadíssimo. O bucéfalo não quer nada de nada, não se comove com o drama da filhinha angustiada, mordida de saudade, exangue e p á l i d a de amor; quer apenas retornar aos seus cigarros e aos seus milhões. Mas a espôsa é decidida: não se deixa dobrar aos argumentos do marido e, tão logo o odioso capitalista vira-lhe as costas, pega um trem em companhia da donzela-que..., etc., e desembarca em Florença, onde a aguardam o rapagão e seu pai metido a conquistador, e que antes ficara furibundo ao descobrir que a ianque amada do filho era uns três anos mais velha que o dito cujo. Uff!

O filme, senhores nossos, é uma fallout de 100 megatons, mas Florença é uma beleza em cinemascope e nas côres extraordinárias do britânico (e shakespeareano) Otto Heller. Daí o sucesso da baboseira, dirigida por uma minhoca chamada Guy Green e produzida por — pasmem-se todos! — Arthur Freed, o outrora eficientíssimo produtor dos famosos musicais de Vincente Minnelli na "Metro".

Nota dez para a "Piazza del Signoria" e para Florença e nota zero para a fita extremamente ridícula, pueril, absurda e inimaginável. Ora bolas, essa história da tal donzela-que-levou-um-c o i c e-de-s e u- "ponney"!

Nos Clubes — NÉLSON JORGE

Sírio Libanês recebe com "black-tie"

COMEMORANDO mais um aniversário de sua fundação, o Clube Sírio Libanês vai abrir seus salões na noite de amanhã, para uma noite de "black-tie" que terá como atrações a fabulosa cantora Ângela Maria e ainda Willian Furneau, Denis Gray e Barly Bueno. Início às 23 horas.

Riachuelo com Válter Vanderlei

MAIS uma grande festa está programada para amanhã, no Riachuelo Tênis Clube. O clube do sr. Hugo Pereira vem se destacado com noitadas animadas — e concorridas — às sextas-feiras. Hoje, a partir das 23 horas, com a Orquestra de Válter Vanderlei, o RTC será um dos poucos a receber. O sucesso é garantido, principalmente se levarmos em conta que o restaurante do clube — agora em nova fase — está atraindo os "gourmets" da ZN com seu delicioso "strogonoff".

Floresta

MUITA gente vai se surpreender com a beleza e o adiantamento das obras na sede de Jacarepaguá do Floresta Country Club. Poucos são os grêmios sociais que possuem local tão pitoresco e agradável para reunir seus associados. E deve-se lembrar que a sede do Floresta mede nada menos que 350 mil metros quadrados.

Prévia

MAURO MAGALHÃES, candidato dos clubes à Assembléia Legislativa, está entre os cinco primeiros nomes da UDN, nas prévias realizadas por vários candidatos a deputado estadual. Há quem afirme que Mauro chegará antes de muitos políticos conhecidos.

No Guanabara

O DEPARTAMENTO SOCIAL do Guanabara comunica que não haverá convites para o baile da Primavera, programado para amanhã.

Jantar no "Lion's" da Tijuca

O "JANTAR-Assembléia" oferecido pelo "Lion's" Clube da Tijuca à Imprensa na última têrça-feira, reuniu a maioria dos "companheiros" daquele clube, assim como representantes dos "Lion's" de Botafogo e Jacarepaguá, além de inúmeros convidados. A reunião foi presidida pelo sr. Mário Pires, que substituiu o presidente (está de luto e não compareceu) e como o administrador Regional da Tijuca. A reunião foi das mais simpáticas, sendo o valor da colaboração da Imprensa exaltado. Pena é que os nossos confrades não dêssem muito valor a tão simpática homenagem, só comparecendo quatro jornalistas, que foram apresentados pelo sr. Aulete de Almeida, orador e também o "mestre de Cerimônias" da noite. Após a apresentação dos convidados, foi feita a entrega de prêmios aos melhores trabalhos escolares sôbre José Bonifácio, assim como os informes da Presidência, Secretaria, Tesouraria e das Comissões. O sr. Alvarino Fonseca proferiu a oração leonística sôbre o tema "A Importância do Lion's Clube em sua comunidade". Mas o momento de graça, beleza e boa música foi oferecido pela cantora Maria da Graça, que interpretou canções portuguêsas e brasileiras sendo muito aplaudida. Encerrando, o engenheiro Otávio Cantanhede fêz uma conferência sôbre o tema "Observações pessoais em países da Cortina de Ferro" no qual descreveu as suas impressões sôbre a China Continental declarando entre outras coisas que: "A China Continental poderá ser a mais poderosa potência do mundo em poucos anos dado o seu potencial humano assim como o seu parque industrial". Disse ainda que a Reforma-Agrária na China teve seu lado positivo, que aparentemente a China progrediu com o advento do comunismo mas acha que esta forma de govêrno, não serve para o nosso país que é ridículo querer ignorar a China Continental, ou compará-la à China Nacionalista e chegou mesmo a comparar a Ilha do Governador no Estado da Guanabara, para mostrar a diferença que existe entre as duas Chinas. Concluiu apresentando "slides" projetados em côres sôbre o que viu no Oriente. Foi, sem dúvida, uma excelente conferência. A seguir o sr. Mário Pires considerou a "jaula aberta", o que encerrava a reunião. Anotamos entre os presentes o sr. e sra. Mário Pires, sr. e sra. Alvarino Fonseca, sr. e sra. Aulete de Almeida, sr. e sra. Danilo Homem de Silva, sr. e sra. Heráclito Schiavo, sr. e sra. Enéas Delerme, sr. e sra. Gil da Costa Rêgo, sr. e sra. Leopoldino Miranda Freire, sr. e sra. Armando Hinds, sr. e sra. Moacir Vilas Boas, sr. e sra. Pedro Mansur, sr. e sra. Fernando Petrucif do Lions de Botafogo), e os confrades Válter Cunto (representante do governador), Avelino Freitas e Valdomiro Lan.

Registro

Aniversários

FAZEM ANOS HOJE:

SENHORES:
Professor Djalma Rocha; general Jonas Correia; Severino Olaviano Silva Ramos; Alcides Pinheiro Marques Canário; Telmo José Plaza da Cunha; Aloísio de Almeida; Lino Oto Bohn; Manoel Estêves; Milton Campos Viana; Paulo José de Oliveira Lima; Pírio Pereira de Abreu; Conrado Beltrão Frederico e Osíris de Oliveira Correia.

SENHORAS:
Mari Louise Fredman; Maria de Lourdes José Luís; Sílvia Viana Belfor Ramos; Antônia Melo Galvão; Laíde Pereira Cardoso; Déa Martins Capistrano; Maria Elza Rodrigues Campos; Dail Franco da Silva; Sabina Martins Teles; Maria Carolina Maciel Pilar; Sara Salama; Leontina Proença; Alzira Costa.

MENINAS:
Completa anos hoje a menina Jacira Aires de Sousa.

Nascimentos

O major Roberto França Domingues e sra. Lídia Geisel Domingues anunciam o nascimento de sua filha Karen, neta do casal general Orlando Geisel.

Casamentos

Dra. Maria de Lourdes do Rêgo Monteiro-sr. Angel Gonzalez Garcia — Realiza-se dia 24 o casamento da srta. Maria de Lourdes do Rêgo Monteiro, advogada nos auditórios desta cidade, filha do dr. Cláudio de Resende do Rêgo Monteiro e funcionária do Departamento de Estradas de Rodagem da Guanabara, com o sr. Angel Gonzales Garcia, industrial. A cerimônia religiosa será efetuada às 11 horas na Igreja Nossa Senhora do Carmo, na Rua Primeiro de Março.

— Com a senhorita Zaira Campos, filha do nosso colega de imprensa Henrique Gomes de Campos, casa-se no dia 3 de outubro o sr. Léo Cardoso, filho do sr. e senhora Cledovem Cardoso. A cerimônia religiosa será efetuada às 19 horas, na Igreja Nossa Senhora da Paz, em Ipanema, onde os noivos receberão cumprimentos.

Srta. Hilda de Oliveira Sousa-sr. Fernando de Melo Carvalho — Casam-se, amanhã, a srta. Hilda de Oliveira Sousa, filha do sr. José Pereira de Sousa e da sra. Antônia de Oliveira Sousa e o sr. Fernando de Melo Carvalho, viúvo. O enlace será realizado às 17 horas, na Igreja dos Sagrados Corações, na Rua Conde de Bonfim.

Srta. Sueli Nobre de Resende-sr. Orlando Loureiro Filho — Casam-se, amanhã, às 20 horas, na igreja de São Francisco de Paula, a srta. Sueli Nobre de Resende, filha do tenente Joitron A. de Resende e da sra. Maria Conceição de Resende e o sr. Orlando Loureiro Filho, filho do pintor concretista Orlando P. Loureiro e da sra. Nensa Piraíma Loureiro.

— Casam-se, amanhã, a srta. Hilda de Oliveira Sousa, filha do sr. José Pereira Sousa e da sra. Antônia de Oliveira Sousa, e o sr. Fernando Melo de Carvalho (viúvo). O enlace se realizará na Igreja dos Sagrados Corações, na Rua Conde de Bonfim, às 17 horas.

Conferências

A convite do seu Presidente Peregrino, embaixador José Carlos de Macedo Soares, o Acadêmico Austregésilo de Ataíde pronunciará uma conferência hoje, no Instituto Histórico e Geográfico Brasileiro na Av. Augusto Severo, 8. Sôbre o tema: "A Questão Christie", a propósito do centenário de sua ocorrência. A entrada é franca.

Bodas de Prata

Casal David Gomes — Será celebrada no dia 23 do corrente às 19 horas, missa de bodas de prata, na Basílica de Nossa Senhora de Lourdes, do casal sr. David Gomes e sra. Valdomina Gomes, mandada rezar pelos seus filhos Maria Helena e Valdir.

Passatempo

R. PORTELA

HORIZONTAIS:
1 — Que mora.
7 — Repetição do som.
8 — Ave da família dos cuculídeos.
9 — Nome próprio masculino.
11 — Número indivisível.
12 — Alistamento geral da população.
14 — ... de latão, ferro ou cobre.
16 — Cereco.
17 — Grande calor.
19 — Saudação.
21 — Fluído volátil e aeriforme à temperatura e pressão ordinárias.
22 — Ato de resvalar.

VERTICAIS:
1 — Aquêle que compra para revender.
2 — Cabana indígena.
3 — Roufenha.
4 — Contração. DE e A.
5 — Impôsto gravoso.
6 — Ruidoso.
10 — Aparêlho usado na parte traseira do barco e que serve para lhe dar direção.
13 — Pequeno espaço de terreno entre terrenos extensos.
15 — Camada inferior da sociedade.
18 — Semelhante, igual.
20 — Certo do baralho.

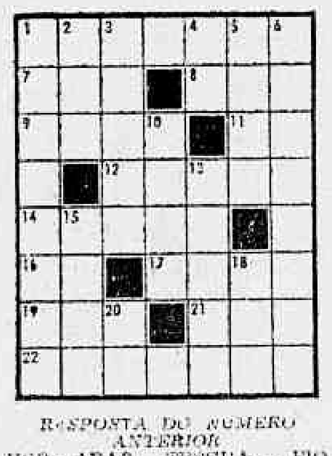

RESPOSTA DO NÚMERO ANTERIOR

HOR.: ARAR — TRÉGUA — FIO — RAEO — IR — .O — AR — MATA — IDA — REMATE — RAIA. VERT.: ARO — RE — AGRO — RUA — TIRAR — ABADE — FIM — ORA — DAMA — TER — ITA — AI.

Jovem Society — BARÃO SIQUEIRA JÚNIOR

Novamente nas pistas o Conde la Farina

LOGO MAIS, o Caiçaras estará recebendo os mundos diplomático, social e político para uma festa intitulada "Uma Noite na Itália", com ambiente napolitano, músicas romanas e um ceilado típico. O casal Maurever de Góis é o organizador desta noitada em perspectiva, que muito promete.

— oOo —

UMA TURMA da Paulicéia, estará chegando ao Rio, logo à noitinha, para acontecer na festa de 20 anos, da bonita Maria Luíza Frias, que sucederá amanhã, em seu "flat" de Barão de Jaguaribe, em espaço informal. Segundo rumôres, SP estará representado por Ricardinho A m a r a l, Carlinho Afonseca, Andrezinho Matarazzo e Zizinho Papa.

— oOo —

NOVAMENTE nas pistas cariocas o conde italiano Cesare Giovenco La Farina, que passou uma longa temporada na Terra da Garoa, circulando com as mais bonitas garôtas do Paulistano. Agora, êle está movimentando a brotolândia carioca. Ontem, já estava devidamente acompanhado dançando no Country.

— oOo —

DE VENTO em pôpa o romance da exótica Diana Pádua Lopes com o conhecido Gilberto Prado, nas tardes ensolaradas do Country. As amigas, já comentam, teremos ao findar 62, estréia de alianças...

— oOo —

QUINCAS Nunes da Silva devidamente escoltado por uma morena dos diabos, nos lugares em voga desta Sebastianópolis. Ao colunista, foi difícil obter o nome, para revelar aos leitores desta coluna.

— oOo —

AS REUNIÕES de Biriba, que Ledinha Coles de Melo organiza uma vez por semana, em sua mansão de Paissandu, estão ficando famosas, pelo encontro entre a beleza e elegância nestas bonitas tardes de setembro. Na última, diziam presença: Patrícia Assunção (muito bonita com o nôvo penteado), Eliane Galo (os rapazes do Country a chamam de Pasquale Petit, tal a semelhança com a conhecida artista do écran). Regina Lúcia Vieira de Melo (está agora com uns quilinhos a mais), Iola Lisboa (que trocou a Boa Terra pela boa-vida dos cariocas) e Silvinha Ministério (dia a dia mais bonita e com esbanjamento de charme).

— oOo —

JUDY GARLAND deixou o hospital de Carson City, onde fora internada em virtude de infecção renal. A maioria dos órgãos da imprensa dos "States" assegura que a célebre cantora fôra hospitalizada por ter ingerido dose excessiva de barbitúricos. Hoje, apesar dos conselhos de seu médico que recomendou descanso, JG cantará num cabaré em Las Vegas. Ela voltou a cantar músicas dedicadas aos brotos, naquêle estilo que lhe é tão peculiar.

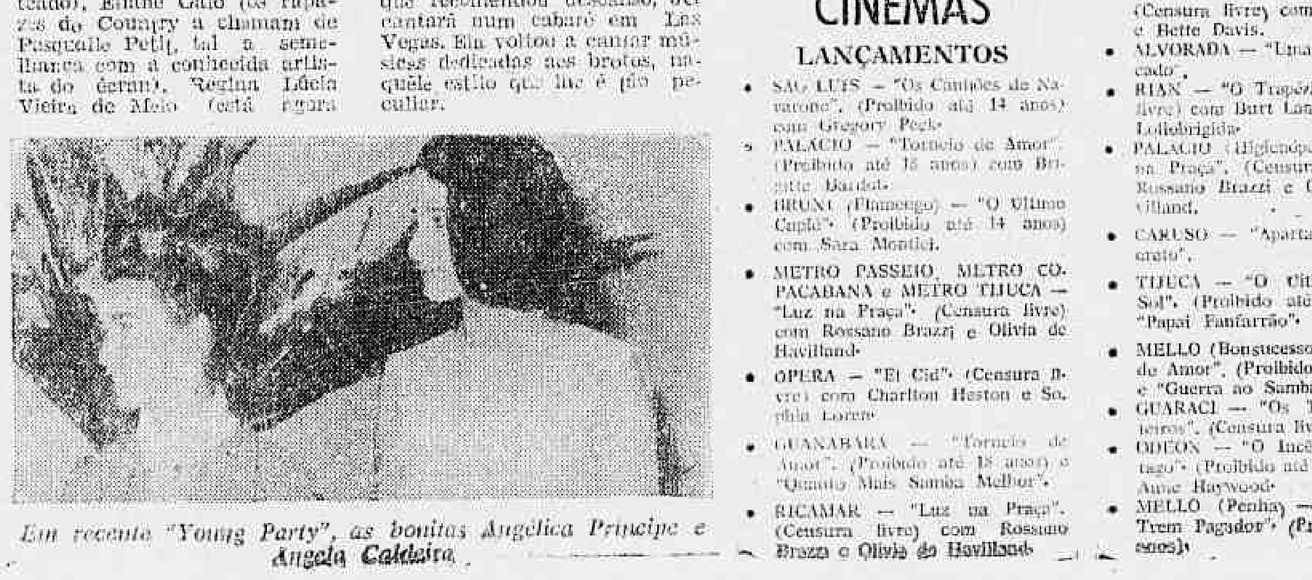

Em recente "Young Party", as bonitas Angélica Príncipe e Ângela Caldeira

TEATRO

CARTAZ

- BOLSO (27-3122) — "Ratos e Homens", de John Steinbeck. Drama. Às 21,15 horas. Vesperais, às quintas e domingos, às 16 horas.
- COPACABANA (57-1818) — "...Em Moeda Corrente do País", de Abílio Pereira de Almeida, com Cacilda Becker. Às 21 horas. Vesperais às quintas e domingos, às 16 horas.
- CARLOS GOMES (22-7581) — "Minha Querida Lady". Comédia musicada, com Bibi Ferreira e Paulo Autran. Às 21 horas. Vesperais às quintas e domingos.
- MAISON DE FRANCE (52-8678) — "Um Beijo no Asfalto", de Nélson Rodrigues, com Fernanda Montenegro e Ítalo Rossi. De quartas a domingos, às 21 horas. Vesperais às quintas e domingos, às 16 horas.
- GINÁSTICO (42-5421) — "Tiro e Queda". Comédia. Às 21 horas. Sábados, às 20 e 22 horas. Quintas e domingos, às 16 e 21 horas.
- NACIONAL DE COMÉDIA (22-0367) — "O Pagador de Promessas", de Dias Gomes. Drama. Às 21 horas. Vesperais, domingos, às 16 horas.

CINEMAS

LANÇAMENTOS

- SÃO LUÍS — "Os Canhões de Navarone". (Proibido até 14 anos) com Gregory Peck.
- PALÁCIO — "Torneio de Amor". (Proibido até 18 anos) com Brigitte Bardot.
- BRUNI (Flamengo) — "O Último Cuplé". (Proibido até 14 anos) com Sara Montiel.
- METRO PASSEIO, METRO COPACABANA e METRO TIJUCA — "Luz na Praça". (Censura livre) com Rossano Brazzi e Olívia de Havilland.
- OPERA — "El Cid". (Censura livre) com Charlton Heston e Sophia Loren.
- GUANABARA — "Torneio de Amor". (Proibido até 18 anos) e "Quanto Mais Samba Melhor".
- RICAMAR — "Luz na Praça". (Censura livre) com Rossano Brazzi e Olívia de Havilland.
- VITÓRIA — "Dama Por um Dia". (Censura livre) com Glenn Ford e Bette Davis.
- ALVORADA — "Uma Vida em Pecado".
- RIAN — "O Trapézio". (Censura livre) com Burt Lancaster e Gina Lollobrigida.
- PALÁCIO (Higienópolis) — "Luz na Praça". (Censura livre) com Rossano Brazzi e Olívia de Havilland.
- CARUSO — "Apartamento Indiscreto".
- TIJUCA — "O Último Pôr do Sol". (Proibido até 14 anos) e "Papai Fanfarrão".
- MELLO (Bonsucesso) — "Torneio de Amor". (Proibido até 18 anos) e "Guerra ao Samba".
- GUARACI — "Os Três Mosqueteiros". (Censura livre).
- ODEON — "O Incêndio de Cartago". (Proibido até 14 anos) com Anne Haywood.
- MELLO (Penha) — "Assalto ao Trem Pagador". (Proibido até 10 anos).
- ROXY — "O Incêndio de Cartago". (Proibido até 14 anos) com Anne Haywood.
- PIRAJÁ — "A Guerra de Tróia". (Proibido até 10 anos) e "Os Dois ladrões".
- ART PALÁCIO (Tijuca) — "A Doce Vida". (Proibido até 18 anos) com Annita Eckberg.
- POLITEAMA — "Tarzan e a Mulher Leopardo". (Proibido até 10 anos) e "Garôtas e Samba".
- AZTECA — "Adeus Meu Amor". (Censura livre) com Margit Nunke.
- PRESIDENTE — "Malokay a Ilha Maldita" e "Os Bandeirantes".
- IMPERATOR — "Torneio de Amor". (Proibido até 18 anos) com Brigite Bardot.
- MARAJÓ (Jacarepaguá) "Assassinato em 45 R.P.M.". (Proibido até 18 anos).
- SÃO BENTO (Niterói) — "Luz na Praça". (Censura livre) com Rossano Brazzi e Olívia de Havilland.
- FLORIANO — "Cidade Sem Compaixão". (Proibido até 18 anos) e "E' o Maior".
- SANTA CECÍLIA — "Atlântida, o Continente Perdido". (Proibido até 10 anos).
- BRUNI — "A Cruz do Meu Destino". (Proibido até 18 anos) com Gregory Peck.
- MADRID — "O Incêndio de Cartago". (Proibido até 14 anos) com Anne Haywood.
- MONTE CASTELO — "Cidade Sem Compaixão". (Proibido até 18 anos).
- MIRAMAR — "Torneio de Amor". (Proibido até 18 anos) com Brigitte Bardot.
- MARACANÃ — "Tarzan e a Mulher Leopardo". (Proibido até 10 anos) e "De Vento em Pôpa".
- MADUREIRA — "O Pagador de Promessas". (Proibido até 18 anos) Leonardo Villar.
- KELLY — "O Crime Não Compensa". (Proibido até 14 anos) com Humphrey Bogart.
- NACIONAL — "Os Três Mosqueteiros". (Censura livre) e "Eu Sou o Tal".
- FLÓRIDA — "O Crime não Compensa". (Proibido até 14 anos) com Humphrey Bogart.
- BOTAFOGO — "Cidade Sem Compaixão". (Proibido até 18 anos) e "O Homem do Sputnik".
- LEBLON — "Dama Por um Dia". (Censura livre) com Glenn Ford e Bette Davis.
- AMÉRICA — "Torneio de Amor". (Proibido até 18 anos) com Brigite Bardot.
- ART PALÁCIO (Méier) — "Teus Olhos Castanhos". (Censura livre) com Francisco José.
- SANTA HELENA — "México dos Meus Amôres". (Censura livre).
- BRASÍLIA — "Os Três Mosqueteiros". (Censura livre).
- REX "Cidade Sem Compaixão". (Proibido até 18 anos) com Kirk Douglas.
- CINEAC — "Amor Impossível". (Proibido até 18 anos) com Marina Vlady.
- IMPÉRIO — "O Pagador de Promessas". (Proibido até 18 anos) com Leonardo Villar.
- COPACABANA — "Cidade Sem Compaixão". (Proibido até 18 anos) com Kirk Douglas.
- PAX — "Luz na Praça". (Censura livre) com Rossano Brazzi e Olívia de Havilland.
- ART PALÁCIO (Copacabana) — "A Doce Vida". (Proibido até 18 anos) com Annita Ekberg.
- CARIOCA — "Dama Por um Dia". (Censura livre) com Glenn Ford e Bette Davis.
- PLAZA, ASTÓRIA, OLINDA e MASCOTE — "O Crime não Compensa". (Proibido até 18 anos) com Humphrey Bogart.

VENDEDOR É SUSPEITO DE ASSASSINAR AMANTE QUE CAIU DO TÁXI NO ATÊRRO

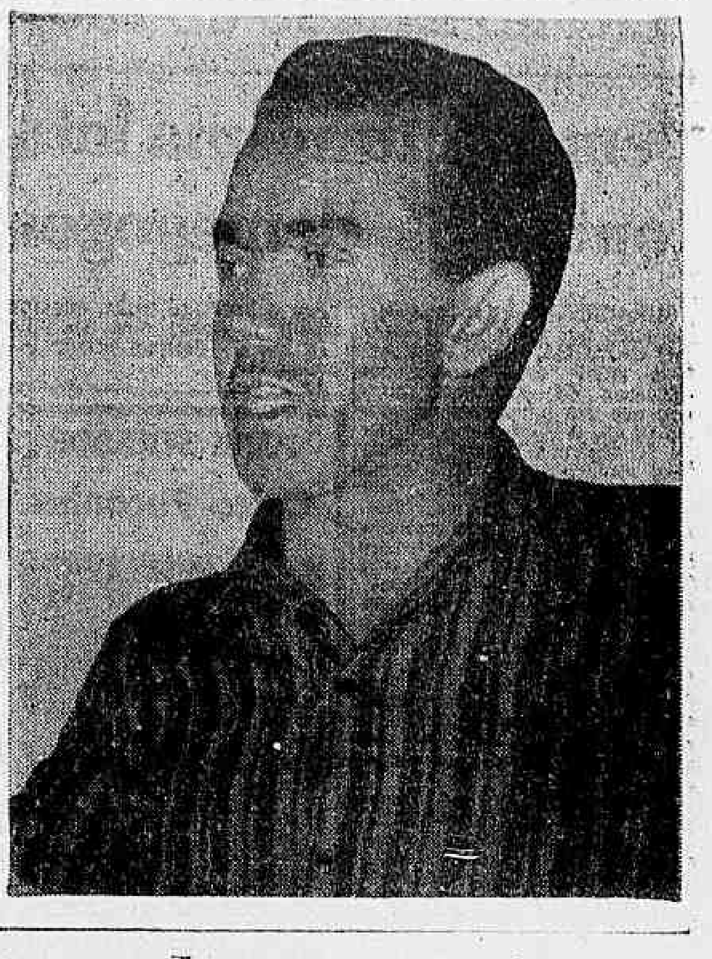

Crime ou suicídio é a dúvida que atormenta as autoridades do 5º Distrito Policial: acompanhada de seu amante, o vendedor de automóveis Hélio do Vale, a húngara Guelda Erzsihé Carmandelli Csekö viajava ontem em um táxi na pista do Atêrro da Glória quando caiu e sofreu graves ferimentos, vindo a falecer posteriormente no Hospital Sousa Aguiar.

Sem conseguir ouvir nenhum esclarecimento da bela húngara, que trabalhava como datilógrafa na "General Eletric", os policiais não se convencem com a história fantástica apresentada pelo vendedor de automóveis: em meio de diversas contradições, Hélio afirmou que Guelda atirou-se do carro porque nutria um ciúme doentio por êle.

O "SUICÍDIO"

Sòmente os resultados dos exames periciais realizados no táxi — "Chevrolet GB — 5-39-10" — poderão determinar se Guelda foi atirada ou se se jogou do veículo. O que até agora se sabe sôbre o caso é o que dizem o acusado, o detetive Paulo Copacabana, que o prendeu, e a viúva Aline Figueiredo Oliveira, em cuja casa a vítima morava. Diz Hélio do Vale que conhecia Guelda Csekö há cêrca de sete anos, quando ambos residiam na Bahia, acrescentando que quando êle casou-se, ela veio para o Rio e passaram a se encontrar esparsadamente.

Residente na Rua Corumbá, 42, em Belo Horizonte, Hélio contou que, no mês passado, quando foi informado que a datilógrafa tinha um amante na firma "General Eletric", "dispensou-a". Só regressou ao Rio quando soube que ela havia abandonado o emprêgo para lhe demonstrar fidelidade. Sôbre a ocorrência, Hélio disse: "logo que cheguei a esta cidade, me encontrei com Guelda e fomos primeiro para o "Hotel Trocadero", localizado na Rua Paula Freitas, 4. Depois, na tarde de ontem, quando havíamos feito as pazes, ela dispôs-se a me levar ao Aeroporto Santos Dumont, pois eu pretendia viajar para Salvador. No caminho, sem "dizer porquê", atirou-se do táxi em movimento".

O vendedor de automóveis declarou ainda ao comissário Laudelino Coelho que "não viu a hora em que Guelda se atirou do veículo". Por sua vez, o motorista do táxi, Messias Rodrigo Bento (português, casado, Rua Capitão Salomão, 59 — Botafogo), disse também não ter visto a queda da mulher.

— "Não sei, doutor, se ela se jogou ou foi jogada" — afirmou o profissional do volante.

POLICIAL PREJUDICOU

O detetive Paulo Copacabana, lotado na Divisão de Homicídios da Delegacia de Segurança Pessoal, viajava numa lambreta logo atrás do táxi GB 5-39-10 e viu quando a jovem caiu na pista. Incontinenti, o policial prendeu o motorista do táxi e o seu passageiro, levando-os, juntamente com a vítima, para o HSA. Todavia, mais tarde o detective Paulo soltou o motorista, causando uma série de dificuldades ao comissário do 5º DP, que precisava do depoimento para iniciar as diligências. Sòmente à noite é que o lusitano Messias Rodrigo foi localizado por uma guarnição da Radiopatrulha. Também ouvido no 5.º DP, o detective Paulo Copacabana nada revelou de positivo sôbre o fato. Disse sòmente que de sua "lambreta" viu a vítima e o acusado em colóquios amorosos no interior do auto, quando êste passava pelo Túnel do Pasmado.

"NÃO SEI DE NADA"

A proprietária do apartamento 503 da Rua Constante Ramos, n. 167, onde residia a vítima, declarou à reportagem que nada sabia sôbre o caso, e nem mesmo conhecia o vendedor de automóveis. Perguntada sôbre o passado da moça, dona Aline disse: "... Era uma môça de bons costumes, como tôdas as quais que sabíamos de quartos aqui em minha casa. Só vez em quando é que ela "sumia". Presumo agora que eram os dias em que ela se encontrava com esse tal de Hélio do Vale. Conheço os pais dela, e acho que êles também não conheciam o homem que agora aparece como seu amante.

"NÃO QUIS MATÁ-LA"

O comissário Laudelino Coelho não acredita nas declarações do suspeito, pois não é possível que êle — como declarou — só tenha pressentido que Guelda "saíra" do táxi, quase 100 metros depois da queda, quando o carro em que viajava foi "fechado" pela motoneta do policial. A autoridade está interrogando o vendedor, já tendo apurado que Guelda, no dia de hoje, também deveria viajar para Salvador.

O que a Polícia mais quer saber é sôbre as relações da vítima com Hélio, que segundo apuramos, é casado e pai de cinco filhos menores. Acredita-se que Hélio tenha matado Guelda por "algo mais importante".

Pára-quedistas "varreram" Mesquita com metralhadoras

Sargentos e soldados do Núcleo da Divisão Aeroterrestre, sediada na Vila Militar, espalharam o pânico e terror, na madrugada de ontem, em Mesquita, ao ocuparem militarmente a Praça Manuel Duarte abrindo fogo de metralhadora contra o prédio 114 ali localizado, sede de um "Clube de Rock", "Padaria e Confeitaria Divina" e garagem da "Emprêsa de Ônibus Napolitana". Posteriormente, os militares tentaram invadir a Delegacia de Nova Iguaçu.

A invasão à Delegacia de Nova Iguaçu, sòmente não se consumou devido ao prévio conhecimento do subdelegado Iberê Soares Maciel, o qual apelou para vários sargentos residentes na localidade. Várias versões foram admitidas sôbre o fato, entre elas a de que os militares procuravam vingar a prisão arbitrária de um soldado daquela corporação e outra de um militar, de nome Hélio, haver sido espancado no "Clube de Rock".

DESCONHECIDOS

A "operação arruaça" começou quando cinco sargentos do Exército, pilotando lambretas e bicicletas dirigiram-se para a Praça Manuel Duarte e, armados de metralhadoras evacuaram aquêle logradouro público. Momentos após chegavam ao local, dois caminhões do Exército transportando 60 soldados fortemente armados. Nessa ocasião, surgiram dois oficiais que fizeram ver aos soldados a irregularidade que praticavam. Oficiais e sargentos confabularam durante muito tempo, tendo aquêles se retirado. A partir dêsse momento, os militares tomaram posições estratégicas na Praça Manuel Duarte, que foi evacuada a "toque de caixa".

VOZ DE COMANDO

Um dos sargentos presentes deu voz de comando: "abrir fogo". Os soldados armados de metralhadoras assestaram as armas em direção ao prédio 114 e iniciaram o tiroteio. Metralharam com várias rajadas o seu objetivo, provocando o pânico nos moradores da localidade, que, assustados, correram para a rua pensando em "coisas piores".

Os tiros das automáticas "45" quase atingiram o Sebastião Muniz de Oliveira, agente da "Emprêsa de Ônibus Napolitana", que se encontrava no interior do "Clube do Rock". Após a "razzia" os militares se dirigiram para a Delegacia de Nova Iguaçu onde continuaram com a onda de terror.

INVASÃO FRUSTRADA

As duas viaturas militares estacionaram em frente àquela delegacia e os soldados ficaram aguardando ordens para a "invasão". Sabedor da ocorrência o delegado Elmo Braga de Miranda, titular de Nova Iguaçu, dirigiu-se para o local a fim de tomar providências.

Quando ali se encontrava, foi informado de que um motorista profissional, conhecido por "Pinguinho", havia sido prêso pelos militares, tomando rumo ignorado.

A ação imediata do subdelegado Iberê Soares Maciel impediu que os militares invadissem a delegacia. O subdelegado apelara para inúmeros sargentos conhecidos seus e residentes no local os quais intercederam juntos aos militares revoltosos. Nessa ocasião surgiram as versões que teriam levado os soldados a tomar aquela atitude.

EXPULSÃO E ESPANCAMENTO

A primeira versão apresentada pelos militares, como explicação para o caso foi que, há dias, no "Clube de Rock", presidido pelo sargento da Polícia Militar do Estado do Rio de Janeiro, Jaime de Araújo, um soldado de nome Hamilton foi, dali expulso a socos e pontapés e prêso por um soldado lotado na Delegacia de Mesquita. Contaram, ainda, que uma mulher, ainda não identificada, teria roubado seus documentos.

A segunda história sôbre o rumoroso incidente é a de que um sargento pára-quedista teria sido espancado no mesmo militar que, revoltado resolveu vingar-se, metralhando o "Clube de Rock". As autoridades policiais solicitaram abertura de inquérito.

Evasão de pedras preciosas desemprega os lapidadores

Dirigentes de sindicatos dos trabalhadores na indústria de joalheria e lapidação de pedras preciosas estiveram ontem, à tarde, no Serviço Federal de Repressão ao Contrabando, hipotecando solidariedade ao trabalho que a repartição vem desenvolvendo contra o contrabando e o não pagamento de impostos por parte dos negociantes de pedras preciosas.

Ao mesmo tempo, fizeram sentir ao gen. Saraiva, diretor do SFRC, que 600 chefes de família se encontram desempregados, pois os diamantários não entregam mais às oficinas (a maioria clandestinas) pedras para serem lapidadas: dizem que não podem trabalhar com a ação dos agentes do SFRC e procuram jogar os lapidadores contra a repartição.

VEM DE LONGE

O sr. Rubens Alves de Sousa, presidente do Sindicato da Guanabara e o sr. Alfredo Volker, presidente do de Petrópolis, disseram que os diamantários, na época do govêrno do presidente Dutra, conseguiram revogar um decreto que proibia a exportação de pedras preciosas em bruto. Isso conseguido, imediatamente fecharam as oficinas que possuíam, despedindo seus empregados.

Dominando o comércio de pedras desde o garimpo, os diamantários ficaram senhores absolutos. Os lapidadores, para não morrerem de fome, foram obrigados a abrir oficinas clandestinas de lapidação. Não podiam legalizar-se, pois não era interessante aos donos dos diamantes que os fiscais conhecessem os locais onde as pedras eram lapidadas. Isso facilitaria a fiscalização.

PARA VALER

Com o trabalho do SFRC, as investigações foram intensificadas e as oficinas clandestinas foram, uma a uma, sendo descobertas. Dessa maneira, grandes quantidades de pedras preciosas que iriam ser contrabandeadas foram apreendidas. Como o decreto que proibia a exportação de pedras preciosas em bruto foi revogado, os diamantários passaram a exportá-las diretamente dos garimpos, evitando a passagem das pedras nas oficinas das cidades mais importantes, onde a fiscalização é mais intensiva.

Há no Brasil 15 mil trabalhadores no comércio de extração de pedras que são explorados por elementos — a maioria estrangeiros — que mantêm ligações com o comprador no exterior. Êsses elementos mascaram seu verdadeiro negócio — contrabando — instalando oficinas de consertos de jóias.

SOLUÇÃO

Da reunião com o gen. Saraiva, da qual participou também o sr. Dionísio Silveira, procurador da República e elemento de ligação entre a Presidência e o SFRC, ficou acertado que os sindicatos farão um memorial que será enviado ao Conselho Nacional dos Trabalhadores da Indústria pedindo providências. Do memorial uma cópia será enviada ao presidente João Goulart, para que êle, forme um grupo de trabalho para estudar uma solução definitiva para o problema.

Os presidentes dos sindicatos acham que a primeira medida a ser tomada pelo govêrno federal, para a solução do problema, será a reimplantação do decreto que proíbe o envio de pedras em bruto para o exterior, pois no momento menos de 20 por cento da produção total de nossos garimpos é lapidada no Brasil.

PRESOS AO ROUBAR 50.º CARRO

SÃO PAULO — Quando praticavam o 50.º furto de automóvel, os indivíduos Pedro e Paulo Marques foram presos pela polícia e reconhecidos como integrantes de uma quadrilha que, há tempos, vinha agindo nesta capital. Com a prisão dos dois, os agentes policiais ficaram conhecendo a identidade do chefe da "gang", foragido, muito embora a polícia esteja no seu encalço.

Ao serem interrogados, Pedro e Paulo confessaram que os veículos roubados eram transportados para Santa Catarina, onde, numa oficina mecânica, sofriam adulteração. Posteriormente, com documentação falsa, eram vendidos. O chefe da "gang", segundo apurou a polícia, estaria homiziado no Paraguai.

Guarda no Júri por matar três irmãos

O guarda-civil João Gonçalves Curvelo, que no dia 21 de fevereiro de 1960 assassinou a tiros de revólver os irmãos José, Válter e Alvaro Nascimento — fato ocorrido na Rua Leopoldo, 1.013 e que apaixonou a opinião pública — será julgado no próximo dia 24, no I Tribunal do Júri.

O assassinato dos três irmãos quase deu em linchamento, por suas trágicas circunstâncias: o policial, sem avisar, sacou de sua arma e abriu fogo contra Válter, que caiu ao solo. Posteriormente, apareceu José, que, ao tentar prestar socorro ao irmão ferido foi, também, abatido, o mesmo ocorrendo com Alvaro.

QUASE LINCHADO

O guarda assassino, após praticar o tríplice homicídio, fugiu juntamente com a espôsa e seus filhos, uma vez que os moradores do morro da Arrelia, onde ocorreu o fato, queriam linchá-lo. O caso foi entregue ao 19º DP, que, em face de o autor ser também policial, não realizou qualquer diligência para prendê-lo. Dias após o policial apresentava-se àquele distrito, alegando "legítima defesa".

As três vítimas foram sepultadas no Cemitério São Francisco Xavier e o entêrro foi marcado por cenas dramáticas. Nessa ocasião, amigos dos irmãos massacrados juraram vingança. Os três jovens eram casados e estimados no morro do Arrelia, onde Válter era presidente de um clube de futebol.

AS CAUSAS

Durante as diligências policiais, ficou apurado que, dias antes do bárbaro trucidamento, João Gonçalves Curvelo prendera Augusto Nascimento, primo dos jovens mortos, sem motivo justificado. Augusto passou vários dias no xadrez, o que causou revolta aos jovens assassinados.

Um dia antes do crime, Augusto foi pôsto em liberdade e relatou o fato aos primos. Êstes resolveram interrogar o policial sôbre a prisão ilegal. João passou então a destratar os jovens que se retiraram.

HOMICÍDIO TRIPLO

No dia seguinte, Válter dirigiu-se à casa do guarda, a fim de indagar sôbre os motivos que o haviam levado a prender Augusto. Assim que o policial avistou Válter transpondo o portão de sua residência, sacou do revólver e atirou. Válter caiu ao solo e o estampido do disparo chamou a atenção de José e Alvaro que acorreram à casa de João.

Ao verem o irmão morto no chão correram em seu socorro e o policial, ainda de arma em punho, acionou o gatilho, matando também os dois jovens, para em seguida fugir. Válter era funcionário da Fábrica de Casimiras Cavillan e José trabalhava na Perfumaria Mirta.

Quebrou a cara

O caminhão de chapa GB-6-84-49 trafegava pela Rua Gonzaga Bastos e, ao aproximar-se da Rua Teodoro da Silva seu motorista João Fernando Hilário, vendo o sinal aberto foi entrando. Trafegando pela Rua Teodoro da Silva um caminhão, em grande velocidade ultrapassou o sinal e foi atingir a frente do caminhão de João que, com o lado esquerdo todo amassado (foto), foi parar em cima da calçada da Rua Teodoro da Silva, em frente ao número 257. O motorista causador do desastre conseguiu fugir, imprimindo maior velocidade ao seu caminhão. João Hilário, com ferimentos leves, medicou-se no Sousa Aguiar. Ao local compareceu a rádiopatrulha 8-2, e um de seus componentes foi informado de que a chapa do caminhão que fugiu é 6-88-35. O 17º D.P. registrou

Polícia busca em SP os diamantes da viúva

As autoridades do 3.º Distrito Policial, muito embora já tenham apontado à Justiça os ladrões dos nove valiosos diamantes da viúva holandesa Esther Van Clevend Monteiro continuam em diligências sôbre o caso, pois ainda não conseguiram localizar o paradeiro das pedras. Na tarde de ontem, regressou de São Paulo o detective Paulo Corimbaba, do Setor de Roubos e Furtos daquele Distrito, que, depois do término das diligências que identificaram os acusados do sensacional roubo — ocorrido em Copacabana, a 6 de agôsto último — foi incumbido pelo delegado Sugar Façanha de restituir à vítima suas pedras.

Na capital paulista, o detective Corimbaba esclareceu que ali, no Hotel King, localizado na Rua Conselheiro Nevias surgiu todo o plano para a tomada das jóias da viúva Ester Clevend Monteiro. Segundo o que até agora se apurou, um outro nome será apontado como cúmplice na quadrilha. É êle um alto funcionário do Banco União de São Paulo, que pediu ao comerciante Roberto de Oliveira que examinasse as pedras de dona Ester.

ARTIMANHA

Através de Roberto é que os também comerciantes Zimer Albuquerque e Hermann Levy, além dos detetives José Gomes Craveiro e Jimer Piinheiro souberam do negócio e também resolveram agir. Roberto estêve no apartamento da viúva (Rua Ronald de Carvalho, 55, 201) no dia 5, acompanhado de um perito em jóias. No dia posterior, à tarde, os outros quatro penetraram na moradia e, dizendo-se policiais em diligência de repressão ao contrabando, apoderaram-se das pedras preciosas quando ela as lançou por uma janela à rua.

Conforme noticiamos, as gemas caíram na rua, foram apanhadas por um contraventor do "jôgo do bicho" que atende pelo vulgo de "Camelo" e mais tarde arrecadadas pela quadrilha. Segundo consta, Roberto primeiramente agia com honestidade, pois a compra das pedras era um investimento do banco, que, como apurou a Polícia, estava em situação difícil. Outras diligências estão sendo realizadas em São Paulo. Presume a Polícia as pedras ainda não foram vendidas, estando em poder de alguém das relações dos acusados.

Assaltaram sem armas e foram dormir: presos

Noé Pereira (casado, funcionário do Departamento de Estradas de Rodagem, morador na Rua Santa Cecília, 651, Bangu) e Rosalvo Barreto dos Santos (solteiro, funcionário do DER, morador na Rua Cuiabá, 1.795, Senador Camará) foram presos na madrugada de ontem, depois de terem assaltado três passageiros num trem da Central, que estava estacionado num desvio entre Matadouro e Santa Cruz.

Levados para o 30.º DP tentaram negar o assalto mas terminaram confessando o crime quando foram encontrados em seu poder dinheiro e as jóias que tinham levado. Só foram presos porque, além de roubar foram muito audaciosos. Mandaram suas vítimas embora porque «queriam dormir em paz dentro do trem». Os três roubados chamaram a polícia e a dupla foi presa.

NA VALENTIA

Jorge Paulo Barbosa (Rua Fernão Cardim, Casa A, n. 7, Pilares) Sidnei Calado (Rua Afonso Pena 1.017, Pavuna) e Luís Carlos Alves (Rua Cosme Velho 136, ap. 302) esperavam que o trem descesse para a cidade. Foi quando surgiram Noé e Rosalvo que, desarmados, pediram que êles lhes entregassem tudo que possuíam.

Os três sorriram. Os assaltantes fizeram cara feia e disseram que "parassem de brincadeiras que o negócio era para valer". Acrescentaram que "inauguravam uma nova moda de assalto", baseado na "valentia e na marra". Temerosos de que Noé e Rosalvo tivessem armas escondidas os três lhes entregaram dinheiro e jóias.

QUERIAM DESCANSAR

Depois de depenar os assaltados a dupla mandou-os saltar do trem pois "queriam dormir e não se sentiriam descansados com os três dentro do trem". Os três desceram do trem, chegaram à estação de Santa Cruz e telefonaram para o 30.º DP contando o fato e pedindo providências.

Os guardas municipais Alcides Vanderlei e Carlos Bornardes e o guarda-civil Edgar da Silva do Amaral partiram para o local e encontraram-se com as vítimas que indicaram o carro onde tinham sido assaltados. Os policiais foram encontrar os dois assaltantes dormindo profundamente. Assustaram-se quando viram a Polícia e tentaram sair correndo.

Nas portas do vagão, já sem acreditar em valentia e marra, foram encontrar Jorge, Sidnei e Luís Carlos, que ajudaram os guardas a segurar os dois. Na delegacia tentaram negar o assalto provando ser funcionários do DER. Não puderam manter a farsa quando os policiais ao revistarem-nos encontraram as jóias e o dinheiro furtado.

De quem?

Noticiam as notícias do dia que o chefe de Polícia solicitará ao sr. Carlos Lacerda a retirada do Palácio Guanabara dos elementos da Polícia de Vigilância e sua sua substituição por soldados da Polícia Militar. O pedido do sr. Newton Marques Cruz não foi atendido.

Em sua resposta o governador alega que aquêles policiais merecem sua confiança e que é permitido ao chefe do Executivo local "escolher sua guarda pessoal".

Ficou-se, assim, sabendo que o governador tem uma guarda pessoal e que a mesma é constituída por elementos da Polícia de Vigilância de sua imediata confiança.

Ao tempo do saudoso Getúlio Vargas o sr. Carlos Lacerda, como jornalista e na qualidade de deputado federal, fêz as maiores críticas à guarda pessoal que o ex-presidente da República tinha e que o acompanhava e cercava em tôdas as partes em que aparecia.

Para Lacerda o chefe de Estado não necessitava de guarda pessoal pois para defendê-lo em Palácio tinha a tropa do Exército e quando em viagem ou passeio a própria polícia se encarregaria de protegê-lo.

Agora, à frente da Guanabara, já não pensa do mesmo modo. Aquilo que condenava em Getúlio pratica como governador dos cariocas. Mudou mui ràpidamente de opinião.

Para que Lacerda quer uma guarda pessoal constituída por elementos da Polícia de Vigilância que são de sua inteira confiança? Do que tem mêdo?

O povo não está inteiramente ao seu lado?

Dos comunistas, de cuja [illegible] fêz parte com o máximo de eficiência?

Dos trabalhadores, por ter mandado fechar, atrabiliàriamente, seus sindicatos e prender seus líderes?

Dos estudantes que chamou de comunistas e mandou atacar em sua sede nacional?

Dos servidores estaduais de quem retirou 10% dos vencimentos? De quem? Não lhe merece confiança a Polícia Militar? Por quê?

TIMBAÚBA

Ronda Geral

"Carão" provoca suicídio

Luzinete Maria da Silva (13 anos, residente na Rua Dona Cota, 9 — Parada de Lucas), após sofrer uma repreensão de seu pai, Antônio Bernardo da Silva, tentou suicidar-se, ontem, ateando fogo às suas roupas embebidas em querosene. O fato verificou-se na Rua Teixeira de Souza, 5 — Vigário Geral (onde trabalha) e a vítima foi internada em estado grave no Hospital Getúlio Vargas, apresentando queimaduras de 1º, 2º e 3º graus. O 22º DP registrou a ocorrência.

Menor atropelado

Foi medicado ontem, no Hospital Miguel Couto, o menor Ademir Hamilton da Silva Salema, residente na Estrada do Joá n.º 4.019 e aluno do ginásio "Moraes Pádua", que, ao atravessar a Avenida Bartolomeu Mitre, em frente ao Quartel do VIII G.A.C.M do Exército, foi atropelado por auto não identificad. O 1.º DP registru a ocorrência.

Corruptor de menores na Justiça

S. PAULO — Está em vias de conclusão, para remessa ao Forum, o inquérito sôbre corrupção de menores, no qual figura como indiciado, o suplente do juiz, do Cartório de Pirituba, Venceslau Drozdek, que foi denunciado pelo sr. José Tiso, cujo filho de 16 anos, fora corrompido pelo acusado, fato que, sòmente, agora veio ao seu conhecimento.

Onibus assassino

Um caminhão não identificado atropelou e matou ontem, na Avenida Brasil, próximo à Praia de São Cristovão, Charles Levy (18 anos, solteiro, francês, comerciário, residente na Rua Toneleiros, 417 — ap. 801 Copacabana). A vítima sofreu fratura do crânio, tendo falecido na ambulância do Hospital Sousa Aguiar. O 14.º Distrito Policial registrou a ocorrência.

"Moto" virou

O cabo da Aeronáutica, Iran Duarte (23 anos, solteiro, morador na Rua Ferreira Fontes, 479 — ap. 202), guiava ontem a motocicleta, chapa oficial n.º 1.05-52, quando, na Av. Visconde de Albuquerque, próximo ao "Hotel Leblon", perdeu a direção e foi lançado ao solo. A vítima foi medicada no Hospital Miguel Couto, com ferida contusa no pescoço e escoriações. O fato foi registrado no 1.º Distrito Policial.

Afastados

O general Francisco Saraiva Martins, Chefe do Serviço Federal de Prevenção e Repressão de Infrações Contra a Fazenda Nacional — Seção da Guanabara — comunica, principalmente ao comércio e à indústria do Estado, que não mais pertencem àquele Serviço da Polícia Federal os seguintes investigadores do DESP da Guanabara: Fausto Luís Martins Pires, Ivan Alves Corrêa e Lair Pereira da Silva.

9x0 no Maracanã

Nove carros foram roubados anteontem, em menos de uma hora, das proximidades do Estádio do Maracanã, onde foi realizado o jôgo Santos x Benfica. Apesar das diligências realizadas pelo setor de Furtos de Automóveis, da Delegacia de Vigilância os veículos continuam desaparecidos e, ontem, foi registrado mais um caso. Os carros roubados são os seguintes, todos com placas da Guanabara: 15.77-84, pertencente a Osvaldo Kilzer Rocha; 12-69-63, de João César Carvalho; 16-25-14, propriedade de Aldo Gadinho Capítulo, o Renault 11-51 41 de José Arnaud Júnior; "Peugeot" 11-21-12 de Edson dos Santos Rocha e 4-08-98 de Constantino Francisco Sampaio e os Aero-Willis 15-33.98, de Vitorino de Oliveira e 15-73-26 de Antônio Rabelo da Silva, além do veículo pertencente ao sr. Alfredo Costa, de chapa BA 1-61-10-93, marca Aero-Willis, de côr azul pérola, motor n.º BF-161093-159, série CB-6-007195, que foi roubado da Estrada de Itaóca.

Arroz para as favelas

Os comerciantes estabelecidos nas proximidades de favelas e morros que desejarem adquirir o arroz que a COFAP está distribuindo por intermédio do Sindicato do Comércio Varejista deverão dirigir-se a essa entidade e falar com o presidente ou à secretaria geral, munidos da guia de recolhimento do impôsto sindical do corrente ano.

Ladrões estavam famintos

TURIM — Revoltados porque não conseguiram abrir o poderoso cofre de uma loja situada em CorsoMarcha, os ladrões resolveram levar 50 mil tabletes de sopa concentrada. Os criminosos chegaram ao local do assalto em um automóvel. O fato foi comunicado às autoridades policiais pelo próprio vigia da casa, que encontrou várias caixas vazias espalhadas pelo chão do estabelecimento. Estão sendo feitas diligências para identificar os assaltantes.

Caiu da janela

Ailton Barreto (25 anos, solteiro, morador na Rua Real Grandeza, 164 — casa 12), quando limpava, ontem, a janela, do 1º andar, do prédio localizado na Rua Santa Clara 20 — perdeu o equilíbrio e caiu ao solo. A vítima foi internada no Hospital Miguel Couto com fratura dos calcanhares. O 3º DP registrou a ocorrência.

Comédia da cidade

Malandros levavam a TV do vigário

Ontem, à tarde, o comissário de serviço no 6º Distrito Policial (Praça XV e adjacências) estava chateado. Chegou a queixar-se ao guarda de plantão:

«Puxa, hoje não têm nada.»

A tarde estava morna e o vento tinha parado de entrar pela janela do Distrito. O comissário não podia nem puxar uma «pestana» porque nem sempre o calor exige um soninho.

Nem bem o comissário tinha falado ao guarda quando entrou no Distrito, muito afobado, o vigário José Barros Mota o «seu» vigário de Del Castilho.

O comissário chegou a levantar da cadeira. Nem sempre um vigário entra numa Delegacia. Por isso o comissário levantou-se da cadeira, ajeitou a gravata e muito educado perguntou:

— Pronto, «seu» Vigário, qual é o caso?

O vigário José, de Del Castilho, também tinha seu drama a contar. Meio vermelho e procurando não ser colérico porque a cólera não deixa de ser pecado o vigário falou tranqüilo:

«Seu» Comissário, eu tenho uma «Kombi».

O comissario:

— Muito bem, «seu» Vigário E daí?

O vigário, fazendo uma fôrça danada para não perder a calma:

«Imagine o senhor que hoje eu fui buscar a minha televisão portátil do consêrto. O senhor sabe televisão é um trôço que vive enguiçado. Eu levei o aparelho e trouxe.»

O comissário procurando acertar:

— Já sei, o técnico roubou vossa excelência.

O vigário:

«Não, comissário. Acontece que botei o aparelho dentro da minha «Kombi» que estava estacionada em frente ao número 119 da Avenida Presidente Antônio Carlos. Fechei a «Kombi» e fui fazer outro serviço.»

O comissário:

— «Já sei, levaram a sua «Kombi» com tudo dentro».

O vigário, calmo:

— Não, comissário. Imagine o senhor que entraram na «Kombi» e levaram o aparelho de televisão. Como é que eu agora vou assistir os discursos do dr. Carlos Lacerda?

O comissário coçou a cabeça. Esse negócio de roubar televisão de dentro de «Kombi» e deixar o carro era o diabo. Enfim, êle ia registrar a queixa.

Começou:

«Vamos ao registro da queixa, «seu» Vigario. Nome...»

O comissário não tinha começado a registrar a queixa. Entra o guarda n.º 101 (Serviço Especial de Vigilância Interna) de nome Idelbrad da Silva:

— «Seu» Comissário, olhe aqui esta televisão que eu tirei de dois malandros.»

O vigário pulou:

— É a minha. Me dê.

O comissário:

«Calma, «seu» Vigário, vamos ver como foi isso.» E para o guarda:

«Onde o senhor encontrou esta televisão?»

O guarda 101, Ildebrad da Silva contou sua estória. Estória simples. Tirou o quépi porque não fica bem um guarda de quépi dentro da Delegacia e começou

«Seu» Comissário, imagine o senhor que eu estava dando ronda ali na Avenida Presidente Antônio Carlos quando vi dois «caras» carregando esta televisão. Uns «caras» assim meio sem jeito. O senhor sabe, a gente conhece os «lanfas». Botei minhas «butucas» nos «caras» e fiquei «manjando». Quando êles me viram deixaram o aparelho de televisão no chão e saíram correndo.»

O comissário:

«Ora muito bem, e depois?»

O guarda:

«Junto com o aparelho ficou êste blusão de couro. Blusão velho, olhe só, todo poído...»

E o vigário:

— Me dê minha televisão.

O comissário levantou-se, olhou a televisão estêve a ponto de botar para funcionar para ver se era boa. Mas não teve dúvidas:

«Padre-mestre, eu devolvo a sua televisão, mas tenho que registrar o fato. O senhor deve compreender que é nosso dever.»

O vigário José Barros Mota, da Paróquia de Del Castilho sorria feliz:

— «Pode registrar, comissário. Não quero é perder o programa de hoje.» — E saiu feliz televisão em punho.

O comissário olhou pela janela da Delegacia ou do Distrito e chegou a reclamar:

«Puxa, se tudo se resolvesse assim a gente não tinha emprêgo...»

Diário no Forum

O juiz da 23.ª Vara Criminal, sr. Luís Lopes de Sousa, condenou, na tarde de ontem, a um ano de detenção, Manuel José de Carvalho que, em 23 de janeiro dêste ano, foi surpreendido ao furtar Cr$ 3.500, que se encontravam no interior de uma gaveta, na agência do jornal "Luta Democrática", situada na Rua Commendador Gracindo Sá, 21.

•

Em petição distribuída à 5.ª Vara da Fazenda Pública, Arnaldo Correia dos Santos, propôs ação ordinária contra o Corpo de Bombeiros, pretendendo que lhe sejam pagos, tudo aquilo que deixou de ganhar, a partir de 1952, quando era praça daquela corporação, da qual foi expulso sob a alegação de ter atentado contra uma menor de 14 anos. Sendo arquivado o processo, Arnaldo considera injusto o seu desligamento do Corpo de Bombeiros, por isso deseja receber aquêles atrasados.

•

Mercearia Curupema Ltda., estabelecida na Rua Curupema, 55-B, propôs ação ordinária contra o Estado da Guanabara, sendo distribuída na 6.ª Vara da Fazenda Pública, visando indenização de Cr$ 770.465, correspondente ao valor das mercadorias existentes no seu estabelecimento que foi saqueado por uma turba de desordeiros e assaltantes no dia 5 de julho do corrente ano, quando da deflagração da greve. Alega, que o crime ocorreu por falta de garantias das autoridades policiais que deixaram o saque ter lugar, sem disposição de manter a ordem pública.

•

Arleto Dias do Carmo foi julgado ontem no 2.º Tribunal do Júri, porque, no dia 28 de janeiro do corrente ano, por volta de uma hora da manhã, no interior do sobrado de n.º 11, da Rua das Palmeiras, tentou matar a golpes de machadinha, o seu companheiro Armando Cabral Lacerda, que dormia. Presidiu a sessão a juíza Aurea Pimentel, funcionando na acusação José Silveira Lôbo e na defesa Eurico de Oliveira. Os debates prosseguiam ao encerrarmos esta seção.

•

Presidido pelo juiz Célio Resende, foi julgado no 1.º Tribunal do Júri, José Machado, que, no dia 21 de março de 1955, por volta das 20 horas, na esquina da Rua Faia com Estrada do Areal, em Rocha Miranda, feriu a faca, Geraldo dos Santos, e, auxiliando a outrem, feriu José da Silva e matou a tiros de revólver Pedro dos Santos Oliva. Funcionou na acusação o sr. Carlos Alberto Tôrres de Melo e na defesa os advogados Sebastião Aguiar Franca e Hekel Sérgio de Sousa. Os debates foram até alta madrugada.

DC no Estado do Rio

Govêrno pode acabar com o jôgo para pôr fim à crise entre o Executivo e o Judiciário

NITERÓI — Os acontecimentos de Petrópolis, onde estêve envolvido o juiz criminal Antônio Néder, que cumpria determinação do desembargador Luís Miguel Pinaud para fechamento do jôgo no Estado do Rio, foram objeto da última sessão em caráter secreto, das Câmaras Reunidas do Tribunal de Justiça, quando, também, o presidente da alta Côrte Judiciária apresentou um relatório sôbre os dias em que chefiou o govêrno fluminense, documento cujo conteúdo é ainda desconhecido.

COMPETÊNCIA

No decorrer da sessão, os desembargadores dividiram-se quanto à competência do Conselho de Justiça para a feitura do inquérito, iniciado "in loco", com a tomada da gravação de vários depoimentos. É que alguns dos desembargadores entendem que a competência para instauração de tais sindicâncias é originária das Câmaras Reunidas. Alguns eram contra e outros a favor da atitude do juiz Antônio Néder.

Enquanto isso, circulava pelos corredores do Palácio da Justiça a notícia de que o Diário Oficial de têrça-feira publicara, em sua primeira página, lei promulgada pelo sr. Carvalho Janotti, em 10 de abril, quando era presidente da Assembléia, concedendo gratificações mensais, a título de representação, aos desembargadores Miguel Pinaud e Felício Panza, de 50 e 40 mil cruzeiros, respectivamente. A publicação era tachada de perfídia do atual chefe do Govêrno.

JUIZ AFASTADO

A reportagem apurou que o Tribunal Pleno teria concordado em que o Conselho prosseguisse nas sindicâncias, inquirindo o juiz Antônio Néder, cujo depoimento ficou em sigilo. Ouvido pelo DC, o corregedor geral Felício Panza admitiu que o magistrado petropolitano possa ser punido, além do seu afastamento do cargo, já determinado, até o final das sindicâncias.

MAGISTRADOS

Ao tomar conhecimento da marcha dos acontecimentos que envolvem o Judiciário e em especial, o juiz Antônio Néder, a Associação dos Magistrados Fluminenses declarou-se em assembléia permanente. O desembargador Pache de Faria, presidente da entidade, disse que os juízes vão aguardar reunião e decisão do Conselho de Justiça, a fim de deliberarem a respeito.

OS DEPOIMENTOS

Na delegacia petropolitana prosseguem as tomadas de depoimentos para instruir a ação penal instaurada por ocasião do fechamento da casa de jôgo "Só Vale Quem Tem", causa dos incidentes. O delegado Kleber acusou o juiz de ter mandado depredar o "ponto" da jogatina; o delegado Serra afirmou que deu tôdas as garantias ao magistrado Antônio Néder, mas continua temendo que êle seja linchado pela população. Ambos prestaram declarações a páginas abertas. Os majores do 1º Batalhão de Caçadores do Exército, Sênio Cidade e Renato Raposo, depuseram em sigilo, não sendo permitida a presença de jornalistas.

Na ação penal, também foram ouvidos o desembargador aposentado Orlando Carlos e o juiz Felisberto Monteiro Ribeiro Neto. Embora, suas declarações fôssem tomadas a portas cerradas, a reportagem foi informada de que tanto o desembargador aranjo o juiz fizeram carga sôbre o seu colega Néder.

Pesadas críticas foram feitas no Executivo Estadual, particularmente ao secretário de Segurança, pelo sr. José Soares de Sá, presidente da Associação Comercial de Petrópolis, afirmando que a baderna e o "quebra-quebra" partiram de elementos da polícia, para incompatibilizar o juiz.

EXONERAÇÃO

A substituição do delegado Eldo Pereira da Costa, da Delegacia de Costumes pelo sr. Aluísio Seabra, estava sendo interpretada, nos corredores do Palácio da Justiça, como uma forma de capitulação do governador Carvalho Janotti. Admite-se que o chefe do govêrno pretende acabar, por ora, com o jôgo, para pôr fim à crise entre Executivo e Judiciário.

SECRETÁRIO

O chefe do gabinete do sr. José Campanário, sr. Roberto Luís Fortone, disse que o secretário de Segurança está aguardando relatório do delegado Ivo Barroso Graça, especialmente enviado a Petrópolis, para tomar conhecimento oficial dos acontecimentos.

REUNIÃO DO AUMENTO

Tendo em vista os acontecimentos e a convocação de assembléia permanente, o presidente da Associação dos Magistrados Fluminenses, desembargador Pache de Faria resolveu adiar a reunião programada para tratar dos novos vencimentos da magistratura. A reunião que estava marcada ainda para esta semana, foi adiada para segunda-feira. O desembargador Pache de Faria está solicitando a presença de todos os juízes do interior.

Vem de Miracema luta contra os demagogos

MIRACEMA — Em entrevista, concedida por telefone, ao DIARIO CARIOCA, o sr. Carlos Augusto, diret. da Federação dos Estudantes de Miracema, informou que são infundadas as notícias de que a FEM, use o seu jornal "O Federado", para levar ao pôvo ideologias anticristãs, como também levanta: "motins", para esta ou aquela iniciativa, "pois, quando criticamos, quem quer que seja, primamos pela verdade, porque até hoje, a Federação seguiu uma linha de honestidade. Também a filantropia é nossa palavra de ordem, apesar de que a maioria das reivindicações feitas, geralmente, quem leva o nome são os políticos desonestos, que têm feito de Miracema o seu quartel general de demagogias, isto quando não fogem para outras cidades vizinhas para fazer suas pregações imorais".

Continuou dizendo que Miracema é a cidade mais infeliz do Estado do Rio, pois, quando consegue eleger um homem para o poder legislativo ou quando outros ocupam cargos de alta patente no Estado, a única coisa que sabem fazer é nomeações de cabos-eleitorais.

Carlos Augusto falou, ainda, que a FEM está de ôlho nestes "abutres" e que lutou e lutará por uma Miracema melhor. Estes homens — continuou — podem tachar os diretores deste órgão de tudo, mas mesmo assim, êles irão para os jornais e praças públicas, a fim de mostrar ao povo o bem", só assim, êste município não cairá mais nas mãos dos que só desejam cargos polpudos.

PARA SENADOR

Celso Peçanha

GOVERNO HUMANO E PROGRESSISTA

Política nos Municípios

NITERÓI — O Movimento Trabalhista Renovador do Estado do Rio está divulgando mensagem do seu presidente, deputado Fernando Ferrari aos fluminenses. No documento, o líder trabalhista renovador recomenda cinco candidatos do partido às eleições de 7 de outubro: Miguel Couto Filho, a governador; Saramago Pinheiro, a vice-governador; Mário Guimarães e Aarão Steimbruch ao Senado, e Glênio Martins, à Câmara Federal. Na mensagem, o sr. Fernando Ferrari pede, também, aos eleitores do Estado do Rio, o apoio que o MTR necessita para se firmar, definitivamente, como grande partido.

ARARUAMA — Cinco dos seis vereadores da UDN à Câmara de Araruama hipotecaram apoio às candidaturas Paulo Fernandes e João Batista da Costa, segundo informou à reportagem, ontem, o sr. Clemente Marinho, líder udenista no legislativo municipal.

"É tranquila a vitória de ambos os candidatos no município de Araruama" — disse o vereador Clemente Marinho, acrescentando que, com os senhores Paulo Fernandes e João Batista da Costa, se encontram ainda o deputado Renato Lessa e o vereador Rubens Vasconcelos Lessa.

O presidente da Câmara de Araruama, vereador Carvalho das Flores, fêz um vigoroso pronunciamento em apoio ao líder udenista Clemente Marinho, afirmando que tanto o candidato a governador como seu companheiro de chapa estão amplamente vitoriosos no município.

NITERÓI — Sob o comando de d. Sílvia Bath Roses, o Comitê Feminino Central Pró-Candidatura Macedo Soares está desenvolvendo intensa atividade coordenando os numerosos núcleos do interior que apóiam o general. Dois novos comitês femininos acabam de ser fundados, congregando expressivo número de senhoras e senhoritas — o de Nilópolis e o de Itaboraí. O primeiro é presidido pela sra. Maria Aparecida Anciens, o segundo pela sra. Ce Cid de Almeida — ambas figuras de grande prestígio e influência.

NILÓPOLIS — O candidato nacionalista ao govêrno fluminense, ministro Badger Silveira, percorrendo em imponente passeata todo o município de Nilópolis, além de discorrer sôbre a atenção do pres. João Goulart para com os moradores da Baixada, afirmou sempre que "meu govêrno será de concórdia e de trabalho honesto e ordeiro".

Curso de produtividade inicia hoje

NITERÓI — O sr. Arlindo Henriques Mendes, diretor-executivo do CEPERJ, informou ao DC que o início das aulas dos Cursos de Produtividade foi transferido para hoje, às 18 horas, no Sindicato de Panificação, em virtude do corte de luz que se verifica, diàriamente pegando o reduto onde fica situada a sede da CEPERJ, onde seria realizado o Curso, na hora do início da primeira aula.

P/DEP. FEDERAL — PTB
JOÃO JOSÉ DA SILVA

"DC" NOS CLUBES

R. DE MELLO

O Caledônia Social Clube se prepara para receber a visita do DIARIO CARIOCA e das Casas Neno com a promoção «Senhorita-Modêlo», domingo próximo. Cinco moças estarão ostentando os trajes de Confecções Vitéa e concorrendo ao título de representante daquela simpática agremiação, dirigida pelo dinâmico Jeferson, que tudo tem feito em prol do desenvolvimento social no Município de São Gonçalo.

FIM-DE-SEMANA NO SEPETIBA

O Sepetiba apresentará, nesse fim-de-semana, uma programação intensa que promete se revestir de sucesso. Assim teremos no sábado, um baile oferecido pelo "Grêmio Esportivo Antôni Pedro", com início às 22 horas, sendo o traje passeio completo.

Domingo, às 17 horas um concurso de "Twist", exclusivamente, para associados e que oferecerá prêmios ao 1. e 2. lugares. O traje para esta reunião será esporte.

CANTO DO RIO APRESENTA CANDIDATAS

O Canto do Rio Futebol Clube promoverá o "Baile da Primavera" com a apresentação das candidatas ao títul. de "Rainha da Primavera". A parte musical estará a cargo de Zacarias e seu conjunto. O traje será o passeio completo e o início da festa está previsto para as 23 horas.

MODELO DO C.R.I. É CARIOCA

Glicéria Faria Lopes é uma meiga criaturinha, que veio do outro lado da Guanabara para Niterói, onde começou a fazer prevalecer sua beleza, ganhando o título de "Senhorita-Modêlo"-62, do Clube de Regatas Icaraí, agremiação que a acolheu, aumentando o seu relicário de belezas. Além de fazer vibrar os associados do CRI, quando de fila com seu porte marcante, Glicéria se ocupa dos estudos, cursando o segundo ano do Curso Colegial, no Colégio Bittencourt Silva. Como tôda moça inteligente, gosta de ler e pensa no seu futuro, quando, então, pretende ser "doutôra". Nos entremeios de seus estudos, a representante do CRI, com a devida vênia de seus papais, sr. e sra. Adelito Augusto Lopes, dá uma esticadinha no cinema, para assistir a películas de fundo real e que tenham finalidade cultural.

Glicéria se sentiu emocionada com sua escolha para representar o elegante Clube de Regatas Icaraí, na promoção do DIARIO CARIOCA e Casa Neno, e augurou que certames como êste se reedite, na capital fluminense, "para maior entrosamento dos jovens, num ambiente sádio e de bom-gosto".

Srtas. Maria Isabel Silveira, Sandra Corrêa Pacheco e Adilan Rangel, candidatas à "Rainha da Primavera" do Saturno Esporte Clube em visita à nossa redação

Volta Redonda não cumpre acôrdo: escolas para os filhos de operários

O Secretário de Educação revelou que voltará à Volta Redonda esta semana a fim de derrubar o convênio que foi firmado, pelo ex-titular da Secretaria de Educação, com as emprêsas daquêle município.

O sr. Pedro Simão frisou que existem nada menos de 11 mil e 400 trabalhadores nas emprêsas de Volta Redonda, que não podem matricular seus filhos em Escolas do Estado, em face do que classificou de "acôrdo de gabinete".

O sr. Pedro Simão disse que está recebendo apoio de vários sindicatos de Niterói para quebrar êsse acôrdo com as emprêsas de VR. Por êsse convênio, com a Secretaria, as próprias emprêsas teriam livre arbítrio para matricularem os filhos dos operários em qualquer escolas da Volta Redonda. O secretário, disse a UH que "só assinará o convênio por prazo limitado".

Parati não desiste da emancipação: separatismo tem dois mil adeptos

NITERÓI — Líderes separatistas de Parati revelaram, ontem, que já se eleva a mais de dois mil o número de assinaturas apostas pela população daquêle município do Sul-Fluminense no memorial que será encaminhado, esta semana, ao govêrno do Estado de São Paulo solicitando a sua incorporação ao território paulista.

Revelaram os líderes do movimento separatista que mais de 80% da população paratiense continua no firme propósito de defender o desmembramento do município e sua incorporação a São Paulo, uma vez que quase ninguém crê nas promessas feitas pelo governador Carvalho Janotti de dar maior atenção àquela região.

PORQUE

Argumentam os que defendem a incorporação à São Paulo que Parati sòmente conheceu o progresso enquanto fêz parte do território daquêle Estado. Desde a sua incorporação ao Estado do Rio os podêres estaduais nenhuma assistência deram a sua população.

Como exemplo do desleixo fluminense pelo município (considerado pelo Patrimônio Nacional como o de maior valor artístico-histórico do país) enumeram os paratienses os seguintes problemas:

1 — Parati vive pràticamente isolado do resto do Estado, uma vez que sua única ligação rodoviária é com São Paulo. A estrada RJ-19 — que ligaria o município à Angra dos Reis — teve suas obras paralisadas logo nos primeiros quilômetros, em virtude da morte de Roberto Silveira;

2 — A única ligação com o Estado do Rio é feita através de lanchas que partem de Angra dos Reis e de Mangaratiba, dia sim dia não;

3 — Recentemente, a emprêsa estatal que mantém aquêle serviço marítimo entrou em greve e durante quarenta dias os moradores de Parati não recebiam sequer a correspondência postal;

4 — Parati vive pràticamente às escuras: a energia local é fornecida por um velho gerador, batizado pela população de "Cacareco", tal o estado em que se encontra;

5 — Nem mesmo as quotas constitucionais a que tem direito Parati consegue receber em dia. Sòmente agora, com o movimento separatista, o govêrno fluminense liberou parte destas quotas.

"Viúvas Negras" voltam ao cartaz

NITERÓI — O sr. Silva Júnior, presidente da Colônia de Pesca Z-10 (Itaipu, Itaipuaçu, Piratininga e Itaquatiara), informou, ontem, ao DIARIO CARIOCA que voltaram a aparecer, embora em menos quantidade, as aranhas negras naquelas orlas marítimas.

Segundo o líder dos pescadores da região, os aracnídios não foram atacados como deviam na gestão passada, pelo Secretário de Saúde, quando toda a imprensa anunciou o caso.

TRES VÍTIMAS

Segundo o sr. Silva Júnior, três crianças apresentaram, esta semana, sintomas de mordidas da perigosa aranha. — "Estava na praia, perto das "salsas marinhas", onde justamente ficam agrupadas as aranhas em forma de teias. Sentiram apenas uma leve picada, mas não ligaram ao fato. Logo depois se sentiram mal, com dores fortes e, inclusive, com partes do corpo paralisadas." Felizmente, medicadas a tempo, não houve maiores contrariedades". E acentuou: "Não podemos, por outro lado afirmar que foram picadas pela aranha, mas tudo indica que sim, em face do reaparecimento dos aracnídios naquelas orlas".

SECRETÁRIO QUER PROVAS

O secretário de Saúde, antes de viajar para a Baixada Fluminense, disse, com exclusividade para o DIARIO CARIOCA, que "só tomará qualquer providência tendo provas concretas do reaparecimento das perigosas aranhas". Argumentou que, por via das dúvidas, irá "qualquer dia dêstes examinar tôda a região" E acrescentou: "Trata-se de uma região turística e até agora ninguém veio a êste gabinete se queixar. É estranho, portanto, isto".

PESCADORES EM SOSSÊGO

A reportagem do DIARIO CARIOCA ouviu vários pescadores, que se mostraram até espantados com a notícia. Disseram que há tempos apareceram "êsses bichos estranhos mas parece que já desapareceram". Finalizaram acentuando que todos os dias esticam rêdes nas praias e nunca foram picados por tais aranhas.

Para Dep. Estadual
João Smolka
PSB — 1026

P. DEPUTADO FEDERAL
CARLOS JANUZZI

Superintendente do SAEN leva à Justiça o prefeito de Niterói

NITERÓI — Depois de manifestar sua surprêsa pela atitude do prefeito Dalmo Oberlander, o sr. Herbert Feliciano Pinto, superintendente da SAEN, informou ao DIARIO CARIOCA, que representará na Justiça contra o chefe do Executivo municipal, pelo sequestro de seis operários. — Não reconheço autoridade no sr. Dalmo Oberlander para prender meus trabalhadores em pleno serviço — acentuou — e estivesse eu presente êle teria a resposta merecida. O seu gesto foi violento e arbitrário, usando a Guarda Municipal para o seu procedimento inconsequente.

Adiantou o sr. Herbert Pinto que vai solicitar habeas-corpus preventivo, a fim de evitar continue o prefeito com as estranhas atitudes que ùltimamente vem tomando, surpreendendo até mesmo os seus amigos. O sr. Dalmo Oberlander ameaçou invadir a Superintendência, fato que foi glosado pelo sr. Herbert Pinto, ex-combatente e campeão amador de Tiro ao Alvo, e a quem certa feita o prefeito foi pedir emprestado uma metralhadora, pois anda vendo fantasmas de comunistas a todo o momento.

DALMO JÁ SABIA

A surprêsa do superintendente foi pelo fato de vir mantendo um perfeito entrosamento com o prefeito, fornecendo-lhe tôda a sorte de colaboração. — Há um convênio entre o SAEN e a Prefeitura — acrescentou — do pleno conhecimento do sr. Dalmo Oberlander, através do qual a municipalidade se obriga a consertar todos os danos causados pelos nossos trabalhadores na colocação de ligações de águas e esgotos.

A esta Superintendência — prosseguiu — compete abastecer de água, o Corpo de Bombeiros e todos os próprios municipais, absolutamente grátis. Todos os meses mandamos uma relação dos buracos feitos nas ruas para ligações de água. — Se o prefeito quiser — comentou — vamos fazer o encontro de contas e quero ver onde êle vai arranjar dinheiro para nos pagar.

Periscópio

1 — O deputado Tenório Cavalcanti está anunciando que vai participar de uma concentração umbandista, dando prosseguimento na sua campanha para o Ingá. O "homem da capa preta" já está se preparando para enfrentar umas reuniãozinhas, que já se ultimam, semanalmente, no Palácio do Ingá — sem o conhecimento do governador Carvalho Janotti —, se eleito.

2 — Os deputados do Estado do Rio, que se reúnem apenas uma vez por semana, ou melhor, não se reúnem por falta do "quorum", para dar solução ao caso, resolveram restabelecer a realização de sessões em todos os dias da semana, à exceção de sábado e domingo, e decretar o recesso de domingo. Até para não trabalhar, os parlamentares fluminenses fazem uma burocracia terrível.

3 — O presidente do PR de Niterói, sr. Amadeu Dorito, anunciou que o seu partido promoverá, nos próximos dias, uma passeata em homenagem ao seu candidato a prefeito da capital fluminense, sr. Helvécio Monassa.

4 — Vai de mal a pior o quilate dos nomes que se apresentam para tentar a Câmara Municipal de Niterói. A exemplo do que aconteceu em São Paulo, onde o povo elegeu o "Cacareco", em réplica aos candidatos que então se apresentavam, existe um movimento, na capital fluminense no sentido de se reeditar o feito. Sendo que o candidato irracional que representará os candidatos atuais é difícil de ser encontrado, tal o gabarito dos aspirantes à Câmara dos Vereadores.

5 — Um outro movimento está se formando em Niterói, no sentido de se recorrer à Justiça, contra a atitude do prefeito Dalmo Oberlander, que insiste em continuar à frente da Chefia do Executivo Municipal. Um jornalista e um candidato a vereador vão impetrar mandado de segurança contra o sr. Dalmo Oberlander.

6 — Fontes ligadas à Secretaria de Segurança informam que houve irregularidade na filmagem dos arquivos da DOPS, pela Embaixada americana. Denunciam que alguém se vendeu sòzinho.

7 — Notícias procedentes de Mangaratiba informam que o sr. José Miguel Olímpio, candidato a deputado estadual, declarou apoio à candidatura do sr. Brígido Tinoco à reeleição que, segundo observadores políticos, é tida como certa.

Flagrantes do DC

ÓLEO MATA-FOME — NITERÓI — A Associação Médica Fluminense distribuiu nota oficial protestando contra a burocracia administrativa do Estado, que vem retendo verbas destinadas à alimentação dos quatrocentos internados do Hospital Psiquiátrico de Jurujuba. Revelou que os doentes só não passaram fome porque o Gabinete do Secretário de Saúde obteve duzentos litros de óleo do Hospital Azevedo Lima, por empréstimo

TRANSAÇÃO COM ESTADO SÓ COM LEI — Niterói — O chefe do govêrno assinou decreto proibindo qualquer transação do Estado com emprêsas ou firmas que tenham mais de cem empregados e não cumprem a Lei de Diretrizes e Bases da Educação, que determina o funcionamento de uma escola nas referidas firmas. Para se habilitar a negociar com o Estado, as firmas ou emprêsas com mais de cem empregados deverão apresentar certificado passado por uma comissão especialmente constituída na Secretaria de Educação.

SEMANA DO ESTUDANTE — Niterói — A Primeira Semana do Estudante Secundário de Niterói, começará, amanhã, com um desfile de todos os colégios participantes, de Icaraí ao Estádio Caio Martins. Acompanhados por bandas de música dos próprios colégios, os estudantes marcharão pela Praia, pela Rua Otávio Carneiro e pela Avenida Estácio de Sá, até ao estádio.

ENCONTRO DE INTELECTUAIS — Niterói — Com a finalidade de debater os problemas culturais do Estado do Rio e do país, um grupo de escritores está cogitando em promover, na segunda quinzena de outubro, o "Primeiro Encontro Fluminense de Intelectuais"

ITAIPÚ QUER LUZ — Niterói — Proprietários de terrenos em Itaipú, em Niterói, estão colhendo assinaturas em memorial que enviarão ao governador Carvalho Janotti solicitando sua interferência junto à CBEE, no sentido de ser instalada rêde de luz e fôrça no loteamento da antiga Fazenda Engenho do Mato, onde ainda não foi construída nenhuma casa, por falta de iluminação. Dizem que a rêde de luz e fôrça passa perto do loteamento e estendê-la até aquela área constitui obra fácil e de baixo custo.

PERPÉTUO: ROUBOS DE BANCOS — Niterói — Dirigentes da rêde bancária Predial convidaram o detetive Perpétuo para organizar um sistema de segurança contra roubos de bancos. O detective descobriu, há meses, os assaltantes do Banco Predial do Rio de Janeiro, em Venda das Pedras. O último assalto praticado em território fluminense ocorreu há dias, na agência do Banco Agrícola de Cantagalo, em Alcântara, São Gonçalo. A polícia não descobriu os assaltantes.

PARA DEPUTADO ESTADUAL
João de Carvalho

Variola se alastra: Baixada Fluminense

BAIXADA FLUMINENSE (do correspondente) — A exemplo do que tem acontecido em todo território fluminense também nas cidades da região da baixada do Estado do Rio, varios casos de varíola foram registrados, nesta semana. A maioria das vítimas procuram os hospitais da Guanabara pela falta de recursos existentes nos Prontos Socorros, de Nova Iguaçu, principalmente.

COMBATE

O Centro de Saúde de Nova Iguaçu, apesar da falta de recursos, marcou para a próxima semana o início da campanha de vacinação em massa da população contra a varíola. O Centro pretende aplicar, diàriamente, 600 doses de vacina nos diversos postos que serão instalados em todo o município.

Em declarações prestadas à reportagem do DIARIO CARIOCA, o dr. Hudson de Sousa Pontes, responsável pelo combate à varíola na Secretaria de Saúde, confirmou que em todo o Estado do Rio estão se verificando casos de varíola, principalmente nas cidades fronteiras com o Estado da Guanabara, para onde seguiu hoje o dr. Matsuda, coordenador da campanha de vacinação que está sendo feita pelo SESP.

VACINE-SE

Por intermédio do DIARIO CARIOCA, o dr. Hudson de Sousa faz um apêlo para que tôda a população procure os Postos de Vacina, a fim de se imunizar contra o terrível mal, que tende a se alastrar em virtude das condições climáticas e falta de higiene que reina em território fluminense.

PARA VICE-GOVERNADOR
ATHANAGILDO FERRAZ

Arroz negado; açúcar sofre racionamento

NITERÓI — Em face da recusa dos produtores de arroz do norte fluminense em abastecer o mercado de Niterói, a COAP resolveu fechar tôdas as barreiras, a fim de evitar a evasão do produto para outros Estados, e solicitar quatro mil sacas semanais à COFAP para distribuição entre o comércio varejista, sindicatos de trabalhadores e outras entidades.

O presidente da COAP, sr. Nei Fortuna, desmentiu notícia segundo a qual teria liberado o preço do arroz. Declarou que a COAP não cogita de alterar o preço de nenhuma mercadoria e que, no momento, concentra suas atenções no sentido de debelar a crise do arroz em Niterói, e outros municípios fluminenses.

Depois de informar que fará republicar no "Diário Oficial" portarias da COFAP congelando o preço dos produtos farmacêuticos e tabelando os derivados do leite, o presidente da COAP disse que não há escassez de açúcar na praça.

AÇÚCAR

Por outro lado, os moradores das ruas, Moreira César, Joaquim Távora e Ari Parreiras em Niterói, estão desesperados com o racionamento de açúcar que estão sofrendo, pois a cota máxima vendida nos armazéns, destas ruas, é de 150 gramas, para cada família.

O presidente da COAP, sr. Nei Fortuna Fróes, falando à reportagem do DIARIO CARIOCA, disse desconhecer tal fato, por que segundo informações da "Usina Nacional", a distribuição de açúcar está sendo feita normalmente, adiantando ainda, que isto deve ser algum contratempo dêstes vendedores, por que não há colapso de açúcar em Niterói, e continuou não tomando nenhuma providência.

CEE faz 10 anos e vai inaugurar linha pesada

NITERÓI — A Comissão Estadual de Energia Elétrica, que está comemorando seu 10.º aniversário, está anunciando para o dia 30 próximo a inauguração da linha de transmissão pesada de Macabu — São Pedro Da Aldeia — Araruama, marcada para ontem. A solenidade terá lugar na subestação de Araruama.

O adiamento da inauguração, para o dia 30, foi motivado pela danificação dos isoladores. Com essa linha de transmissão, os municípios que compreendem a chamada Região dos Lagos vão receber substancial fôrça energética, o que possibilitará o desenvolvimento de suas indústrias e criação de outras novas.

O programa de comemoração do 10.º aniversário de fundação da Comissão Estadual de Energia Elétrica, que culminará com a inauguração e Macabu, na sede da CEEE, em Niterói, homenagem aos engenheiros Manoel Pacheco de Carvalho e Abelardo do Carmo Reis, respectivamente, secretário de Obras e primeiro diretor-presidente da Comissão de Energia, ao tempo de sua criação.

EM MINAS GERAIS

PSD — PARA DEPUTADO ESTADUAL — PSD

GILBERTO ANTUNES DE ALMEIDA

Paralisia dá lugar à variola: campanha

NITERÓI — A Secretaria de Saúde informou, que a campanha contra paralisia infantil em Niterói, que começaria no dia 25, foi transferida para fins de outubro, em data a ser oportunamente divulgada explicando ser desaconselhável a aplicação das vacinas Sabin e antivariólica ao mesmo tempo.

O médico Válter Madeira, diretor do Departamento Médico-Sanitário, disse ao DC que a vacina antivariólica vem sendo aplicada em grande escala na capital fluminense, porque o povo — alarmado com a incidência de alastrim — está acorrendo em massa aos postos de saúde.

PARA SENADOR
José Alves de Azevedo

Notícias dos Municípios

SÃO GONÇALO — Os assaltantes da agência do Banco Agrícola de Cantagalo, na localidade gonçalense de Alcântara, são amadores — é a opinião do delegado Valdir da Costa Cabral, da Delegacia de Furtos, Roubos e Defraudações. O policial não dá crédito à versão de que os ladrões do Banco sejam os mesmos que vêm praticando uma série de assaltos no Estado da Guanabara, afirmando que a sua especializada está trabalhando em conjunto com as autoridades do 1.º Distrito de São Gonçalo visando a solucionar o caso.

ITABORAÍ — O patrimônio do Estado será ampliado, nos próximos dias, com a anexação ao Plano-Pilôto de Ação Agrária, das terras que formam a Fazenda de Vargem [illegible], no município de Itaboraí. Para [illegible] na imissão de posse da propriedade o executor do Plano Agrário [illegible] Matos Pereira, depositou, no Juízo dos Feitos da Fazenda Cr$ 1.334.000,00.

SÃO JOÃO DA BARRA — Um capitão e cinco soldados da Polícia Militar do Estado seguiram para São João da Barra, para garantir os lavradores da Fazenda do Largo, de propriedade do Govêrno, que voltaram a ser ameaçados por grileiros.

Por outro lado, o deputado Simão Mansur contestou notícias segundo as quais, juntamente com o sr. Ermelindo Coelho, teria dado ordens para invadir Fazenda do Largo e expulsar seus colonos.

SANTO ANTÔNIO DE PÁDUA — O governador Carvalho Janotti nomeou 2.º tenente José Ruio de Azevedo para exercer, em comissão, o cargo de delegado de Polícia de Santo Antônio de Pádua

BARRA MANSA — A "Taça Jules Rimet", conquistada pelo selecionado de futebol do Brasil, ficará exposta em Barra Mansa durante quatro dias, levada à cidade pelo presidente da CBD sr. João Havelange.

O prefeito João Chiesse Filho recebeu o troféu na presença de altas autoridades, entre as quais os srs. deputados Heleno Nunes e Geraldo Di Biase, senador Paulo Fernandes, jornalista João Batista da Costa, Marino Rocha, Reinaldo Reis e Paulo Campos.

MANGARATIBA — Eleito pela Câmara para substituir o prefeito que se licenciou para disputar cargo eletivo a 7 de outubro, assumiu a Prefeitura de Mangaratiba o vereador Barros Neto, diretor do Ginásio Municipal.

Apesar de seu mandato ser de poucos dias — até 8 de outubro — o nôvo prefeito anunciou estar disposto a realizar administração "em ritmo de Brasília" para salvar o município do estado de abandono em que se encontra

Sua primeira providência foi determinar completo levantamento dos impostos devidos à Prefeitura, e para facilitar aos contribuintes a municipalidade enviará arrecadadores volantes aos distritos de Muriqui e Itacurussá, amanhã e domingo. Os contribuintes faltosos serão notificados para pagar seus débitos no prazo de 7 dias, sob pena de execução judicial

PETRÓPOLIS — O presidente da Comissão Estadual de Energia Elétrica, sr. Armando Ferraz, declarou que será mantido o horário de racionamento do circuito 602, de Petrópolis.

VOLTA REDONDA — O número de eleitores de Volta Redonda aumentou de 19 para 34.000. O juiz Nilto Leite disse que é recorde de inscrição no Estado do Rio

NOVA IGUAÇU — O Centro de Saúde de Nova Iguaçu informou que a vacinação antivariólica no município começará na próxima semana, pretendendo aplicar 600 doses nos postos que serão instalados em diversos logradouros.

ANGRA DOS REIS — A Emprêsa Fluminense de Energia Elétrica não tomou providências para reparar os dois geradores de luz e fôrça instalados no Govêrno passado, o que tem causado deficiência de iluminação em Angra dos Reis.

BARRA DO PIRAÍ — A sra. Hortência Campos, prócer udenista no sul do Estado, informou ter sido fundada, em Barra do Piraí, a "Cruzada João Batista da Costa", destinada a intensificar a campanha do candidato a vice-governador.

* Trabalha-se ativamente para reabertura da Ilha.
* Stud Book já tem nôvo diretor escolhido.
* Haras Valente conquista prêmio no Paraná.

Pelo Miolo da Raia

Oscar Vareda

Ontem falamos da situação atual do Hipódromo da Ilha. Do seu abandono e principalmente da torcida de todo bom turfista, esperando como não podia deixar de acontecer a volta do seu funcionamento.

Sabemos então que estão trabalhando ativamente para que aquêle campo de corridas volte a prestar ótimos serviços ao turfe carioca, agora tão necessitado de uma expansão nas suas programações.

E chegamos mais longe anunciando que o interêsse do Jockey Clube Brasileiro para a compra do Hipódromo da Ilha não está terminado. Pelo contrário, continua vivinho da silva com gente de quilate trabalhando em tôda história.

Surge assim uma enorme esperança que tôda aquela obra não seja relegada ao esquecimento e que positivamente seria algo de tremenda injustiça para quem realmente ama esta coisa gostosa que são as corridas de cavalos.

NA BASE DO PARTICULAR: — A corrente a favor da compra do Hipódromo da Ilha pelo JCB, tem no sr. Francisco Eduardo de Paula Machado um dos seus adeptos. — Como criador e proprietário, o sr. Paula Machado vem revelando através de seu trabalho naquele sentido, sua ótima visão dos incontáveis serviços que o Hipódromo da Ilha pode prestar ao progresso do turfe no Estado da Guanabara. — Bola prá frente presidente.

Carlos Morgado anda visivelmente contrariado com as críticas que vem recebendo na direção dos animais do Stud Jazz. — Pretende conseguir um voto de confiança do titular daquele Stud, para que possa tranquilamente continuar como monta oficial.

Será o sr. José Homem de Melo o nôvo diretor do Stud Book Brasileiro quando êste órgão passar definitivamente para o contrôle da CCC. Melhor escolha não podia ter sido feita.

O tordilho MARACAIBO ficará algum tempo afastado das pistas. Está com uma pequena fratura [illegible].

Rigoni que estêve domingo último na Gávea, onde veio montar HEROS, confirmou ao treinador Paulo Morgado que voltará sem falta no próximo dia 30 para pilotar OLD LADY no G. P. "Criterium". — O freio paranaense anda mesmo entusiasmado com as corridas da [illegible].

O Jockey Club do Paraná realizou no último sábado, como anunciamos sua IV Exposição-Feira. — Atuaram como juízes o hipólogo paulista Antônio Luiz Ferraz, assessorado pelo veterinário José Luiz Pinto Ribeiro.

Foram escolhidos quatro potros e quatro potrancas sem distinção de colocação. — Também foi selecionado um campeão geral e o melhor lote apresentado.

Divulgamos agora os resultados. — Os melhores potros: COMENTÁRIO (Pingalogo e Japonga) — JACTATEUR (Demah e Mumeny Supreme) — JELON (Dernah e Hopitte) — BOTICIES (Diemlah e Humarada).

As quatro melhores potrancas escolhidas: — CAMPEÃ (Go Drake e Colarita) — KIRPEGE (Amodovar e Sweet Apego) — PIPETTE (Cemos e Pilepa) — QUATIGUÁ (Rumor e Hilade).

O melhor lote apresentado na Exposição pertenceu ao Haras Valente do criador Luiz G. Valente a quem enviamos daqui o nosso sincero abraço pernambucano por mais esta grande conquista. — A potranca QUATIGUÁ criada no Haras Paraná foi a campeã da exposição.

Durante todo o mês de outubro uma nova equipe de turfe estará através de também nova emissora transmitindo as corridas do Hipódromo da Gávea. — Ganha assim o turfe carioca mais um precioso veículo para sua promoção junto ao público.

Esteio 'tinindo': 600 em 36"2/5

Anda bem

Êste o arremate de ZOPO na manhã de ontem, quando passou com sobras os 600 metros em 38"

Estiveram em ação na manhã de ontem os animais que aparão na corrida de amanhã realizando seus últimos galopes.

Os inúmeros aprontos anotados foram feitos em pista de areia que se apresentava leve.

EXERCÍCIOS

Eis as marcas anotadas na manhã de ontem no Hipódromo da da Gávea.

1º PÁREO

Long Line, L. Carvalho — 600 em 38".
Bomardonita, A. Ramos — 400 em 24" Reta Oposta.

2º PÁREO

Gramado, J. Fagundes — 60 em 37".
Convair, W. Andrade — 600 em 39".
Codajaz, J. Marchant — 600 em 37".
Cow Boy, S. Cruz — 600 em 37"

3º PÁREO

Good Bye, J. Marchant — 60 em 37".
Laragonez, J. Martins — 600

4º PÁREO

em 37"2/5.
Brêto, F. Maia — 600 em 37"
Notário, A. Ricardo — 600 em 40".
Mar Verde, J. Marchant — 700 em 46".
Pilatos, J. Barros — 600 em 38"2/5.
Lago, F. Estêves — 700 em 44"3/5.

5º PÁREO

Esteio, A. Azevedo — 600 em 36"2/5.
Valsador, O. Machado — 600 em 41".
Cardan, F. Maia — 700 em 46".
Klang, I. Sousa — 600 em 4 "
Comanche, L. Carvalho — 700 em 44"1/5.
Extruder, I. Oliveira — 700 em 45"
Van Chang, A. Ricardo — 700 em 45"2/5.
Mussafá, D. Neto — 700 em 44".

6º PÁREO

Siaudo, H. Cunha — 700 em 45".
Anavion, S. Cruz — 700 em 45".
Cambará, J. Fagundes — 700 em 46"
Beaujolais, A. M. Caminha 600 em 37"2/5.
Baixio, F. Maia — 600 em 37"
Rover, D. Netto — 600 em 40"
Gênio, B. Alves — 600 em 39"
Boss, J. Marchant — 700 em 44"2/5.

7º PÁREO

Otra Más, J. Marchant — 600 em 37".
Nolana, J. Vieira — 360 em 23"
Honey Light, D. Netto — 700 em 46"
Jardineira, J. Fagundes — 700 em 46".

8º PÁREO

Proconsul, O. Machado — 800 em 52"
Halfiler, A. M. Caminha — 800 em 52"
Zôpo, A. Cardoso — 600 em 38".
Dirigível, J. G. Silva — 700 em 45" 2/5.
Guaranieri, A. Ricardo — 700 em 45".
Satanaz, I. Sousa — 600 em 39".
Donaldo, J. Marchant — 700 em 44".

9º PÁREO

Showy, I. Sousa — 600 em 40".
Naninha, J. Sousa — 60 em 40".
Gala, J. Quintanilha — 600 em 37"
Balada, F. Maia — 600 em 37"2/5.
Polly, O. Machado — 600 em 39".
Rafla, F. Estêves — 600 em 36"

Sábado na Gávea

1º PÁREO — Às 13,20 hs. — 1.000 metros — Cr$ 130.000,00 — (VARIANTE)

Ks.
1—1 Long Line, L. Carvalho .. 58
2 Bomardonita, A. Ramos .. 54
2—3 Quelucia, R. Penido 53
4 Dauphine, A. M. Caminha 53
5 Negramina, J. M. Santos 58
3—6 Licia, A. Ricardo 53
7 Estigia, P. Gomes 53
8 Graciette, A. Reis 58
4—9 F. Kindness, J. Machado 52
10 Serretinha, F. Esteves .. 53
11 Sirarta, J. Barros 58

2º PÁREO — Às 13,50 hs. — 1.300 metros — Cr$ 200.000,00 —

Ks.
1—1 Gramado, J. Fagundes .. 56
2 Convair, W. Andrade ... 56
2—3 Cecéu, J. G. Silva 56
" Combativo, F. Maia 56
" Cami, A. Ricardo 56
3—4 Codajaz, J. Marchant ... 56
5 Genro, A. Marça 56
6 G. Choice, A. Hodecker. 55
4—7 Cow Boy, S. Cruz 56
8 Dampier, J. Negrello .. 56
9 M. Houdini (*), I. Sousa 56
(*) ex-Houdini

3º PÁREO — Às 14,20 hs. — 1.300 metros — Cr$ 130.000,00 —

Ks.
1—1 Tabanegro, F. Pereira Fº 58
2 Bismuto, O. Machado .. 58
2—3 Huisy, F. Esteves 58
4 Areal, W. Andrade 55
3—5 Good Bye, J. Marchante 58
6 Nesper, A. Saldanha .. 58
7 Laragonez, J. Martins .. 58
4—8 Marco Polo, J. Machado.. 58
9 Mero, D. P. Silva 58
10 Cafuné, M. Andrade 54

4º PÁREO — Às 14,50 hs. — 1.200 metros — Cr$ 150.000,00 — (VARIANTE)

Ks.
1—1 Le Girande, O. Machado 57
2 Brêto, F. Maia 57
2—3 Notario, A. Ricardo 57
4 Hudu, P. Fontoura 57
5 Barlovento, A. Nery 57
3—6 Mar Verde, J. Marchant 57
7 Eucalipto, A. Ramos 57
8 Pilatos, J. Barros 57
4—9 Lago, F. Esteves 57
10 Luxford, A. Bolino 57
11 Linharense, Não correrá 57

5º PÁREO — Às 15,20 hs. — 1.000 metros — Cr$ 110.000,00 —

Ks.
1—1 Esteio, A. Azevedo 60
2 Sarapico, B. Alves 54
2—3 Valsador, O. Machado .. 57
4 Cardan, F. Maia 56
3—5 Klang, I. Sousa 59
6 Comanche, L. Carvalho.. 60
7 Extruder, I. Oliveira .. 56
4—8 Ven Chang, A. Ricardo.. 56
9 Devoto, A. M. Caminha 56
10 Mustafá, D. Nello 60

6º PÁREO — Às 15,50 hs. — 1.300 metros Cr$ 150.000,00

Ks.
1—1 Siaudo, H. Cunha 53
" Anavion, S. Cruz 53
2—2 Cambará, J. Fagundes .. 57
3 Beaujolais, A. M. Caminha 53
4 Baixio, F. Maia 53
3—5 Rover, D. Neto 57
" Gostoso, F. Pereira Fº .. 53
6 Gênio, B. Alves 53
4—7 Boss, J. Marchant 57
8 Gangster, A. Bolino 53
9 Hamlet, Não correrá .. 57

7º PÁREO — Às 16,20 hs. — 1.300 metros — Cr$ 130.000,00 — (BETTING)

1—1 Otra Más, J. Marchant .. 58
2 L. Candura, A. M. Caminha 56
3 Mitti, J. M. Santos 54
2—4 Lindabel, J. Sousa 53
5 Zeruinha, J. Barros 53
6 Nolana, J. Vieira 58
3—7 Ajuly, J. G. Silva 58
8 Good Eyes, F. Pereira Fº 58
9 Geléa, F. Esteves 54
10 Minha Morena, I. Graça 58
4—11 Honey Light, D. Neto .. 55
12 Jardineira, J. Fagundes.. 58
13 Ozeilda, A. Marçal 54
" Sozole, M. Andrade 58

8º PÁREO — Às 16,50 hs. — 1.600 metros — Cr$ 140.000,00 — (BETTING)

1—1 Proconsul, O. Machado .. 60
2 Nexêu, J. Negrello 58
2—3 Frater, F. Pereira Fº .. 56
4 Halfiler, A. M. Caminha 58
5 Mc Own, A. Ramos 56
3—6 Zôpo, A. Cardoso 56
7 Dirigível, J. G. Silva .. 60
8 Guaranieri, A. Ricardo .. 54
4—9 Satanaz, I. Sousa 56
10 Donaldo, J. Marchant .. 58
11 Ibetre, J. Vieira 52

9º PÁREO — Às 17,20 hs. — 1.300 metros — Cr$ 150.000,00 — (BETTING)

1—1 Showy, I. Sousa 57
2 Beira Alta, A. Ricardo .. 59
3 Ivicenta, D. Neto 59
2—4 Naninha, J. Sousa 57
5 Gala, J. Quintanilha .. 58
6 M. Morena, W. Andrade 53
3—7 Balada, F. Maia 57
8 Polly, O. Machado 53
9 Melodie, F. Pereira Fº... 53
4—10 Orelana, J. Baffica 57
11 Rafia, F. Esteves 53
12 Penna, J. Negrelo 53
" Fontera, A. Bolino 53

Domingo na Gávea

PRIMEIRO PÁREO — Às 13,45 horas — 1.000 METROS — Cr$ 150.000,00 — (Areia)

Ks.
1—1 Berbere, J. Sousa 57
2 Bogardo, J. G. Silva 57
3 Petite Fleur, Não correrá 55
2—4 (*) B. Pampas, D. Moreira 57
" Springfire, F. Pereira Fº. 57
5 Huesca, Não correrá 55
3—6 Tocaio, J. Fagundes 57
7 Iforil, O. Machado 57
8 Montejota, F. Esteves .. 53
4—9 Inno, J. Baffica 57
10 Orion, J. Barros 57
11 Biguá, A. M. Caminha .. 55
12 Galiera, A. Bolino 53

(*) ex-Abandono

SEGUNDO PÁREO — Às 14,15 horas — 1.200 METROS — Cr$ 200.000,00

Ks.
1—1 Candeur, J. Marchant .. 56
2 Zécora, J. Negrello 56
2—3 Toleeira, A. Ricardo 56
4 Camélia, A. M. Caminha 56
3—5 Comedia, J. G. Silva 56
6 Intime Amie, O. Machado 56
4—7 E. do Beduino, E. Faria.. 56
8 Aristocrata, D. Neto 56
9 Papillon, A. Marçal 56

TERCEIRO PÁREO — Às 14,45 horas — 1.600 METROS — Cr$ 130.000,00

Ks.
1—1 Zangão, D. Neto 54
2 Galbion, J. G. Silva 54
2—3 L. Vermouth, J. Marchant 58
4 Rumboso, J. Tinoco 50
3—5 Laranjo, A. Hodecker .. 54
6 Fígaro, J. Barros 60
4—7 Abril, J. Sousa 54
8 Shia, I. Sousa 58

QUARTO PÁREO — Às 15,15 horas — 1.000 METROS — Cr$ 110.000,00

Ks.
1—1 Terrace, E. Faria 58
2 (*) R. Veludo, C. A. Sousa 54
3 Girona, F. Esteves 56
4 Big Fool, A. M. Caminha 58
" Zazaza, Não correrá 52
2—5 Lampeão, D. Neto 58
" Nina Tamar, Não correrá 52
6 Molhado, F. Pereira Fº. 54
7 Malva Louca, P. Gomes.. 52
8 Zunido, A. Nery 58
3—9 Lingote, A. Ricardo 58
10 Sayonara, J. Machado .. 56
11 Ourobou, L. Carvalho .. 52
12 Prometheu, J. Barros .. 58
" E. de Ouro, Não correrá 56
4—13 Trigolilho, C. Morgado .. 58
" L. Cockney, Não correrá 50
14 Bon Vin, J. M. Santos .. 56
15 Rimplanto, J. Sousa 54
" Lady Tamar, Não correrá 56
" Bela Tamar, J. Vieira .. 56

(*) ex-Esquimó

QUINTO PÁREO — Às 16,45 horas — 1.600 METROS — Cr$ 230.000,00 — "Alfredo Novis" (Prova Especial de Leilão)

Ks.
1—1 Clina, A. Ricardo 52
2 Chico Preto, J. Baffica .. 51
2—3 Danielito, J. G. Silva .. 55
4 All The Way, D. Neto .. 51
3—5 Iago, W. Andrade 55
6 Helius, O. Machado 53
4—7 Assipanto, A. Bolino 55
8 El Gustavo, L. Vaz 55
" I. Sabia, J. Marchant .. 55

SEXTO PÁREO — Às 16,15 horas — 1.200 METROS — Cr$ 200.000,00 — (Cidade do México) — (BETTING)

Ks.
1—1 Go A Head, A. Ricardo 56
2 Plinheral, P. Gomes 56
3 Abdias, I. Acenna 56
2—4 Caro Nome, D. P. Silva.. 50
5 Esquill, S. Cruz 56
6 Apollon, J. Baffica 56
3—7 Sanjo, J. G. Silva 56
8 Poppy, H. Lima 56
9 Sneck, A. Dorneles 56
4—10 Davout, C. Morgado 56
11 Forget Me Not, A. Oliveira 56
" Sabreur, D. Neto 56

SÉTIMO PÁREO — Às 16,45 horas — 2.000 METROS — Cr$ 250.000,00 — (Hipódromo das Américas) — (Handicap Especial) — (BETTING)

Ks.
1—1 Guarango, D. P. Silva 54
2 Zonda, H. Cunha 50
2—3 Fuji-Yama, O. Machado 60
4 Paddy, A. Azevedo 52
5 Excelsior, D. Neto 50
3—6 Baronet, J. Marchant .. 59
7 Talon, E. Faria 51
8 P. Escarlate, P. Gomes 52
4—9 Scoubidou, J. Negrello .. 54
10 Acará, A. Ricardo 52
11 Olíurius, A. Hodecker .. 50

OITAVO PÁREO — Às 17,15 horas — 1.000 METROS — Cr$ 150.000,00 — (Variante) — (BETTING — (Areia)

Ks.
1—1 Agalari, J. G. Silva 52
2 Lambão, C. Morgado 58
3 Dark Scootch, A. Ricardo 58
4 Espanhol, D. Neto 58
2—5 Astor, O. Machado 58
6 Novelty, F. Pereira Fº. .. 58
7 Rubi Negro, P. Labre .. 58
" Clino, R. A. Pinto 58
3—8 Marlon, L. Carvalho .. 58
9 Asthori, J. Marinho 58
10 D. Karadagian, C. A. Sousa 58
11 Martin, J. Machado 58
" Nespolet, J. Vieira 54
4—12 Grey Dino, J. Fagundes 58
13 Relâmpago, A. Bolino .. 58
14 Bonheur, F. Esteves 58
15 Gordini, I. Sousa 58
" Mon Plain (*), A. Ramos 58

(*) ex-Lord Gin

Clássico internacional em Caracas

O Instituto Nacional de Hipódromos, de Caracas, está convocando os melhores cavalos de todas as partes do mundo para o Clássico Internacional Simon Bolivar, a realizar-se no Hipódromo La Rinconada, na capital venezuelana, em 28 de outubro vindouro.

O vencedor dessa prova estará automaticamente convidado para disputar em 12 de novembro do corrente ano, nos Estados Unidos, o "Washington D. C. International", cujo prêmio é de 125 mil dólares, sendo os gastos de transporte para os Estados Unidos e retorno, para o cavalo, jóquei, tratador e cavalariço, pagos pelo Laurel Race Course, Inc., de Washington.

Negrello destaca entre suas montarias o nome: Dampier

5 Notícias

1 — Comentava-se com insistência que, em virtude das críticas recebidas, o jóquei Carlos Morgado estava disposto a romper o contrato que o mantém ligado ao "stud" Jazz. Essas críticas tôdas referentes à atuação decepcionante de Ahman agastaram o rapaz, mas que, antes de qualquer resolução iria falar com o titular do "stud" Jazz, a quem considera, além de patrão, um amigo, para explicar a situação. Por todo o dia de hoje o caso tomará um rumo definitivo.

2 — O cavalo mais falado da semana, em tôda a Gávea, é o estreante Combativo, cujos trabalhos têm sido sempre excelentes. O seu treinador, Maurilio de Almeida, acha mesmo que se trata de uma carreira de largas possibilidades de vitória, levando sua confiança ao extremo de acreditar ser o seu pensionista, inclusive, superior a Cecéu. Diga-se que a comparação foi feita, pelo que Maurilio viu nas atuações de Cecéu, pois êste potro é exercitado pelo treinador Levi Ferreira.

3 — Lingote finalmente apanhou um páreo todo seu dispor, na grama e em um quilômetro. Até mesmo o treinador J. Luís Pedrosa, que cuida de Lampeão, uma das fôrças aparentes do páreo, informou que sem qualquer interêsse de despistamento, pois sempre esclareceu muito bem a imprensa, que Lingote é imperdível. Portanto, aí está, uma pule de 30, com todo o jeito de largar e dizer adeus.

4 — Pelau, também conhecido através dos programas oficiais com Elbio Caminha, perdeu todos os cavalos de sua cocheira, em número de três, que pertenciam ao "stud" Ousado. Mas, muito na base do particular, podemos revelar, que o titular do "stud" Sidi, sr. Isaac Sidi, já prometeu ao famoso "cabeleira de verão", dois pensionistas, o que motivou uma satisfação, natural no treinador.

5 — Almir Cardoso continua montando pouco, apesar das suas muitas qualidades. Esta semana apenas pilotará em uma oportunidade, o cavalo Zôpo.

CAPRICHOU — Este é o treinador Valdemar Costa, responsável pelo preparo de DAMPIER que J. Negrello destacou como sua melhor montaria das próximas corridas

O freio do Paraná, João Negrello, apesar de dizer que não é a semana atual, de muitas oportunidades boas, acredita que, pelo menos em duas carreiras, com um pouco de sorte possa conseguir um resultado excelente. Um cavalo, especialmente, reúne a esperança de Negrello: Dampir. Falando sôbre este tordilho, o jóquei explicou que êle não cessou de melhorar, e que na vez anterior, mesmo não passando do quinto lugar, chegou muito próximo aos da frente.

Agora, na conta, J. Negrello acredita numa grande exibição de Dampier, apesar da presença da trinca de número três, que aparentemente domina a carreira. Mas, mesmo depois das maravilhas que dizem do trio de número três, Negrello confia muito no seu pilotado na segunda prova de amanhã, afirmando, inclusive, que "onde êles fracassarem, o meu estará surpreendendo".

PRUMA, MUITO BEM

Reportando-se à outra montaria muito boa, também na programação de amanhã, o simpático freio falou de Pruma na carreira de encerramento. Salientou que esta égua corre em qualquer pista, e que seu apronto, muito suave, de 38" para os 600 demonstrou que sua forma é perfeita. Embora achando não muito fácil suplantar a Naninha, fôrça da prova e, que, em outra ocasião, já dominara a Pruma, tem certeza de, pelo menos, conquistar um placê. Acha que Showy, Naninha e Pruma devem resolver o páreo, e a vitória de Pruma não deve surpreender a ninguém, pois a égua está muito bem colocada em 1.300 metros, e é de confirmar as boas corridas.

NEXEU E ZÉCORA, DIFÍCEIS

Depois, comentando com a reportagem do DC, sôbre as possibilidades de Nexêu, amanhã, e a potranca Zécora, no domingo, João Negrello afirmou que ambos têm poucas possibilidades de vitória. Com relação ao cavalo, disse que as suas manhas são um problema sério e, por isso, apesar de bem colocado no percurso, está difícil obter até mesmo um placê.

Quanto a Zécora, revelou que a éguinha ainda está muito verde, e, diante disso, sua chance é reduzida.

SCOUBIDOU, ÓTIMA FORMA

Falando sôbre a sua última montaria, Scoubidou, o jóquei J. Negrello declarou que o castanho está em grande forma, e que possui condições para obter uma boa colocação. Aponta Guarango como a fôrça natural da carreira, mas acha que Scoubidou, pelo menos no que se refere aos demais, tem chance igual à parelha. Acredita mesmo, Negrello, que o placê de Scoubidou seja dos mais certos, e esclareceu que seu conduzido corre bem em qualquer pista e que êle o entende como ninguém.

Finalizando Negrello voltou a abordar as possibilidades de Dampier com entusiasmo, mas informou que tivera conhecimento que para ganhar o páreo seria preciso superar um estreante chamado Combativo, cujas qualidades estão sendo faladas e cruzadas por tôda a Gávea.

Resultados de ontem: hipódromo da Gávea

Realizou o Jóquei Clube Brasileiro na noite de ontem mais uma reunião de sete páreos no Hipódromo da Gávea. — Eis os resultados das carreiras disputadas em pista de areia leve:

1º páreo — 1.300 metros
1º GATA AZUL, F. Pereira Fº
2º VICUNHA, F. Conceição
3º EGIRA, J. Martins
Não correram: Gay Love e Laiks.
Vencedor (5) — Cr$ 56,00.
Dupla (23) — Cr$ 32,00.
Placês: do 1º colocado (5) — Cr$ 13,00; do 2º (7) — Cr$ 17,00 e do 3º Cr$ 22,00.
Tempo 83"2/5.

2º páreo — 1.200 metros
1º GRA PRINCESA, D. P. Silva
2º MATIZ, A. M. Caminha
3º BONANÇA, F. Maia
Não correu: Bliss.
Vencedor (1) — Cr$ 19,00.
Placês: do 1º colocado (1) — Cr$ 10,00; do 2º (8) — Cr$ 10,00, e do (8) Cr$ 11,00.
Tempo 76"2/5.

3º páreo — 1.200 metros
1º GINGA — A. Bolino
2º POESIA, J. Souza
3º ROSE ROUGE, O. Machado
Não correu: B. B. C.
Vencedor (1) — Cr$ 18,00.
Dupla (11) — Cr$ 170,00.
Placês: do 1º colocado (1) — Cr$ 13,00; do 2º (2) — Cr$ 33,00; e do 3º (10) — Cr$ 23,00.
Tempo 77"1/5.

4º páreo — 1.300 metros
1º ZELO, J. G. Silva
2º MOSCO, F. Esteves
Não correram: Emir — Esperteza e Klang.
Vencedor (1) — Cr$ 28,00.
Dupla (12) — Cr$ 41,00
Placês: do 1º colocado (1) — Cr$ 16,00 e do 2º (1) — Cr$ 17,00.
Tempo 83"1/2.

5º páreo — 1.300 metros
1º VATAPÁ, M. Andrade
2º PACARÁ, J. Fagundes
3º PHOEBUS, S. Cruz
Não correu: Zazo.
Vencedor (1) — Cr$ 30,00.
Dupla (11) — Cr$ 121,00.
Placês: do 1º colocado (1) — Cr$ 17,00; do 2º (2) — Cr$ 25,00; e do 3º (3) — Cr$ 17,00.
Tempo 82".

6º páreo — 1.300 metros
1º HURLINGHAM, A. Oliveira
2º GELBOÉ, I. Souza
3º ZIMBO, D. Neto
Não correram: Zé Carlos e Sake.
Vencedor (5) — Cr$ 172,00.
Dupla (12) — Cr$ 65,00.
Placês: do 1º colocado (5) — Cr$ 56,00; do 2º (1) — Cr$ 19,00; e do 3º (3) — Cr$ 21,00.
Tempo 84".

7º páreo — 1.000 metros
1º SHIBO, J. G. Silva
2º PARGO, L. Carvalho
3º GOOD YEAR, J. Fagundes
Não correram: Elequediz e Gaiblos.
Vencedor (10) — Cr$ 71,00.
Dupla (44) — Cr$ 85,00.
Placês: do 1º colocado (10) — Cr$ 10,00; 2º (11) — Cr$ 15,00; e do 3º (4) — Cr$ 12,00.
Tempo 62"2/5.

Movimento total de apostas: — Cr$ 24.531.305,00.

Prêmio "Alfredo Novis"

Do programa de domingo é maior atração a prova acima, em homenagem que presta o Jóquei Clube Brasileiro a saudoso turfman, que muito contribuiu para melhoria do esporte dos reis em nosso país. Dr. Alfredo Novis teve uma grande coudelaria, formada por parelheiros nacionais e estrangeiros, muitos dos quais foi o próprio importador.

A jaqueta azul, mangas e boné pretos, do Stud Campo Alegre, brilharam em provas comuns e clássicas nos dois hipódromos que tínhamos, como Primavera, Rohallion, Campo Alegre (argentino e inglês), Volapük, Chaste, Ornatinho, Scamp, Donaluze, Ornatus, Peachik, Zilda, Turmalina e vários outros, todos magníficos corredores.

Como treinador, o Stud Campo Alegre tinha João Francisco Azevedo (João Chico) e vários foram os pilotos que serviram à casa, como D. Ferreira, P. Zabala, M. Michaels e David Croft, entre outros.

Teatros & Boîtes

Programa para sua Noite

Teatro Nacional de Comédia
AVENIDA RIO BRANCO, 179 — TEL.: 22-0087
3 ÚLTIMOS DIAS
4.º MES DE SUCESSO
"O PAGADOR DE PROMESSAS"
De Dias Gomes — Dir. José Renato
Cen. e Fig. Anisio Medeiros
HOJE, AS 21 HORAS — SÓ ATÉ DOMINGO

little club bar
Apresentando a melhor música para ouvir e dançar com sólovos espetaculares de
Joe Hamond
CONJUNTO DE ZÉ MARIA
LIVIO ROMANO
Serviço de Restaurante
Rua Duvivier, 37-L — Telefone: 57-6984

NIGHT AND DAY APRESENTA
As garôtas mais espetaculares do ano no "show"
"12 BIKINIS"
Produção de ABELARDO FIGUEIREDO
TODAS AS NOITES A 1 HORA
2as.-FEIRAS: AS 22 E 1 HORA
6as.-FEIRAS: AS 18 E 1 HORA
RESERVAS: 42-7119 e 32-9863
CHÁ-DANÇANTE AOS SÁBADOS DAS 16 AS 19 HORAS

PLAZA HI-FI SOCIETY
AVENIDA PRADO JUNIOR, 366
Direção geral de MAURICIO LANTHOS
APRESENTARÁ DOMINGO
CLUBE DE TV E TURFE
SEM COUVERT — SEM CONSUMAÇÃO
ABERTO A PARTIR DAS 18 ATÉ AS 5 HORAS DA MANHÃ
RESERVAS DE MESAS PELO TELEFONE: 57-1870
SEGUNDA-FEIRA: CLUBE DO CINEMA

OK
Apresenta 3 shows: 0,30 — 1,30 e 3 horas
«QUANTO MAIS BIQUINI MELHOR»
revista de GILBERTO BRIA
com: SONIA BRASIL — LIA MARA — 3 MULATAS DE BRONZE — MANON (imitador de estrêlas) — e CABECINHA (o Armstrong Brasileiro).
ATRAÇÕES INTERNACIONAIS: BEBY and ROLAND (bailarinos acrobatas, pela 1ª VEZ NO BRASIL) e JORGE MONTALBAN (rei do tango)
STRIP-TEASE
SEM CONSUMAÇÃO
AVENIDA ATLANTICA, 1.421 — TELEFONE: 37-0819

HOJE, ÀS 20,30 HORAS
CIRCORAMA
MARACANÃZINHO
VENDA DE INGRESSOS: Teatro Municipal (lado da Avenida 13 de Maio), das 9 às 17 horas; Largo do Machado (em frente à estação de bondes), das 9 às 14 horas; Rua Siqueira Campos, 36-36-A, das 9 às 17 horas; Avenida N. S. Copacabana (em frente ao Mercadinho Azul), das 15 às 18 horas; Gare da Estação Dom Pedro II, das 9 às 18 horas; Praça Saens Peña (lado do Cine Olinda), das 9 às 18 horas.

JOHNNI ALF
Trio Musical de Jazz
BOTTLES BAR
Rua Duvivier, 37-J – Tel. 57-1065

O BAR CANGACEIRO
ANUNCIA A VOLTA DE
BOOKER PITMAN
TODAS AS SEGUNDAS, TERÇAS E QUARTAS-FEIRAS
E CONTINUA A VOZ E O SORRISO DE
HELENA DE LIMA
TODAS AS QUINTAS, SEXTAS E SÁBADOS

Benfiquistas levaram chuteiras brasileiras

Seguiram hoje às 2 horas

Levando 35 pares de chuteiras brasileiras, afora outros pares para particulares, o Benfica, cujo embarque foi transferido das 21 horas de ontem para as 2 horas desta madrugada, segue de volta à Portugal, visando o segundo encontro com o Santos, em Lisboa, na capital portuguêsa.

Na tarde de ontem os jogadores portuguêses foram recepcionados na Embaixada de Portugal e no fim da tarde estiveram no Bairro de Cachambi, onde foram visitar o tio do jogador Livinho, recolhendo-se por volta das 19 horas ao hotel, sendo que Euzébio e Costa Pereira chegaram mais tarde.

EUROPEUS QUEREM TAXA

A União Européia de Futebol quer cobrar, no segundo jôgo Benfica x Santos, em Lisboa, além dos impostos, várias taxas, sendo que o sr. João Havelange que irá no

(Conclui na 7ª página)

Faltou futebol, sobrou grito

Fase do treino de ontem dos rubronegros, quando Henrique, depois de fintar a Paulinho, tenta o gol. O coletivo foi fraco de futebol, mas rico de gritos do técnico Flávio

Diario Carioca

RIO DE JANEIRO, SEXTA-FEIRA, 21 DE SETEMBRO DE 1962

Miranda deu 'show' e Flávio gritando

Com o ponteiro Miranda dando um autêntico "show" de bola no treino efetuado na tarde de ontem, no campo do Nova América coletivo êsse de duas etapas de 30 minutos cada, quando Flávio Costa durante todo o coletivo foi um "show" extra pelos gritos que dava ao chamar a atenção de seus pupilos para as jogadas pois o ensaio de conjunto não agradou não só ao técnico, mas também ao bom público que lá compareceu, que viu apenas Miranda realizar uma atuação soberba

Flávio Costa antes do coletivo chamou Carlinhos, Gérson e Dida à parte, e fêz recomendação especial para que não se lançassem em jogadas bruscas, que evitassem o corpo à corpo sabendo da disposição dos suplentes e com isso pretendeu evitar qualquer problema, já que lançará contra o Botafogo o mesmo time que venceu ao Vasco, domingo último.

Por seu turno o médico, dr. Pelosi, disse à reportagem que não tem nenhum problema físico o time do Flamengo, podendo Flávio Costa contar com todos os elementos que atuaram domingo sendo que com referência a Luís Carlos, apesar da expectativa de que pudesse ser lançado, não voltará ainda esta semana Paulo teve uma atuação fraca no coletivo sendo substituído por Décio, ao iniciar-se a segunda etapa.

FLAMENGO TEM MONARCA

Monarca veio da cidade de Formiga, Minas. E' sobrinho do atacante Henrique e ontem treinou entre os reservas, tendo atuado com boa desenvoltura.

TITULARES: 2x0

No coletivo de ontem os titulares venceram por 2x0, gols de Joel e Henrique.

Indecisa

A nadadora tricolor, campeã sul-americana e brasileira, Lilian Moreira, está indecisa. Não sabe se fica no Fluminense ou vai para o Botafogo. Tudo indica que se transferirá dentro em pouco

Jogos no Vasco já na 2a: rodada

Face a requisição do Maracanã pelo Tribunal Eleitoral, a Federação Carioca de Futebol em reunião realizada na noite de ontem, deliberou levar para o campo do Vasco o 1.º e 2.º jogos do returno, a partir da segunda rodada.

O Botafogo por ter que jogar em Buenos Aires no próximo dia 12 pediu a antecipação de seu jôgo com a Portuguêsa para o dia 14, em disputa da 3a. rodada, ficando, ainda, essa data a ser designada, concordando a entidade com essa antecipação, desde que o clube "luso" permita.

Manga afirma que domingo o Botafogo decide o título

O exame

Hilton Gosling examinou e aprovou o carioca Romildo, requisitado pela CBB para a seleção brasileira

"Domingo vamos decidir o campeonato e se o Botafogo vencer o Flamengo, no que tenho muita fé o bicampeonato já estará em General Severiano, e os outros clubes que comecem a pensar em 63, pois êste ano não tem mais graça" — disse Manga, goleiro botafoguense, que vai jogar para ganhar o último clássico do turno, pois os Cr$ 78 mil mensais que ganha não dão para as despesas, e precisa aumentar a receita com os **bichos** semanais que recebe.

"Sei que o ataque do Flamengo está muito bem, com Dida em grande forma, mas isso não dá para meter mêdo, pois estou no Botafogo há quatro anos, sempre jogando contra êles, e só perdi uma vez, no Rio-São Paulo, e isso devo aos caprichos da sorte — prosseguiu o goleiro Manga, afirmando que a permanência de Marinho à frente do plantel é uma necessidade, pois "sabe tudo sôbre futebol e é um grande amigo".

HOMEM QUE PRECISAMOS

Manga é fã de Jadir. Classificou o rubronegro como um excelente refôrço, pois é bom jogador, não tem máscara e sabe **dar duro** na bola, sendo mesmo o homem que o Botafogo precisava para compor sua defesa, que considera excelente, dando tranquilidade a qualquer goleiro, principalmente agora que Zé Maria voltou à forma.

Enquanto seu filho Adilson, de três anos, um pernambucano vivo do "Ricife", brincava de médico, examinando sua contusão na coxa, Manga foi falando do time do Botafogo. Disse que o alvinegro deu sorte em encontrar Arlindo para o lugar de Didi, que precisa apenas amadurecer um pouco para fazer o mesmo no escrete.

"BICHO" DE VÉSPERA

Disse que jogar no Botafogo é faturar **bicho** quase todo domingo, pois é o único clube que não perde duas vêzes seguidas.

"Mas não é só pelo **bicho** que me mato em campo — concluiu — tenho também umas contas a ajustar com a seleção brasileira. No ano passado foi o goleiro carioca menos vazado e, mesmo assim, não tive meu nome incluído naquele exército de goleiros convocados. Esta é a minha grande dívida, pois para 66 vou progredir tanto que vai ser difícil voltarem a **esquecer** meu nome".

Com uma pequena bola de borracha entre as mãos, o menino Adilson olhava desconfiado para o pai e para a reportagem, quando o goleiro disse: — "Êste já está **pintando** cêdo e se der no couro até que não será mau, desde que pense também nos estudos pois quero uma vida melhor para êle".

Domingo a decisão

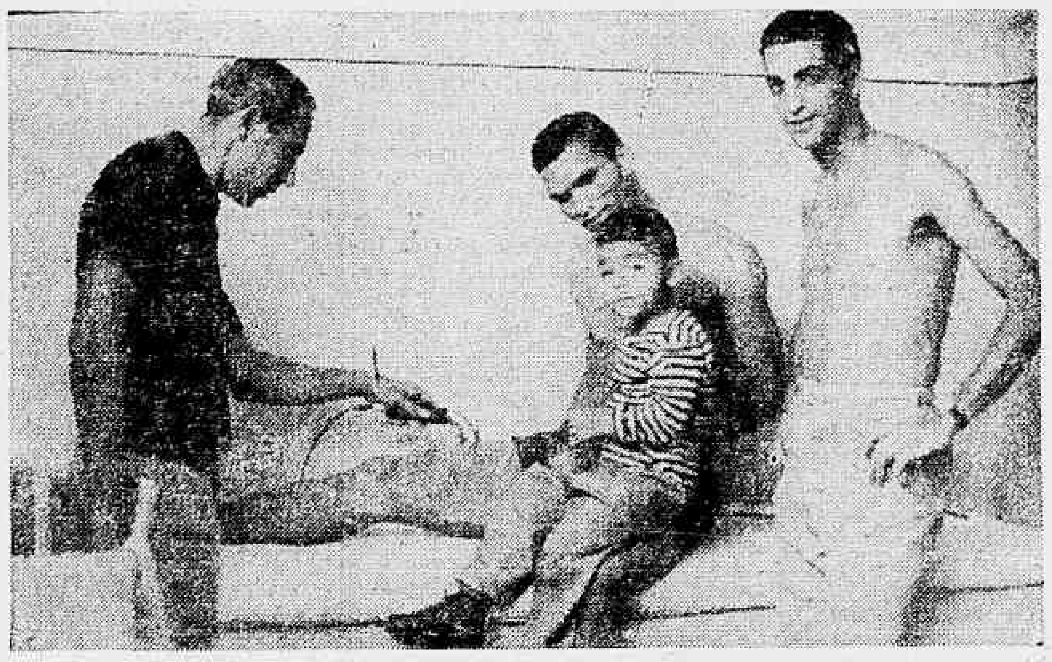

Para o goleiro Manga a decisão do título será domingo, frente ao Flamengo, e para tanto está em intenso tratamento da distensão na côxa direita. Na foto vemos o goleiro, tendo seu filho Adilson sôbre a perna, quando na manhã de ontem submetia-se a massagem elétrica, assistido por um amigo

BRAÇADAS e Remadas

Intensa é a expectativa em todo o Botafogo pela provável transferência da loura nadadora campeã sul-americana e brasileira, Lilian Moreira, do Fluminense, admitindo-se mesmo que tal ocorrência poderá se verificar a qualquer momento, pois a nadadora foi vista em conversa com o diretor de natação botafoguense, sr. Pepe Caravallo.

Havia um estremecimento entre a nadadora e o clube tricolor, estremecimento êsse que desapareceu, chegando mesmo, domingo último, o clube das Laranjeiras ofertar um troféu à nadadora, por ocasião das eliminatórias do "III Concurso", efetuadas na piscina do Guanabara. O Fluminense não acredita que sua nadadora deixará as Laranjeiras, enquanto o Botafogo confia cegamente de que ela para ali irá dentro em pouco.

ARAN PASSA FAIXA

Durante a disputa das provas finais do "III Concurso Aquático da Temporada", que serão na piscina do Tijuca, com início previsto para às 10 horas, o "fita-azul" da aquática carioca (58"4/10), Aran Bogosian, que a mantém desde longos anos, passará às mãos do tricolor Álvaro Pires (57"6/10) a faixa de fita-azul.

Aliás o Fluminense é o absoluto favorito dessa competição promovida pela Federação de Natação e patrocinada pelo Tijuca, devendo vencer pela boa margem de 5 a 50 pontos, sendo que com sua equipe constituída de Eliane Mota, Angela Lobato, Ana Maria e Ângela Fragoso, deverá bater o recorde da categoria do revezamento de 4x50mts. nado livre.

PÓLO AQUÁTICO

O Guanabara solicitou ontem à Federação de Natação a anulação do Campeonato de Principiantes, do Pólo Aquático que se disputa e abriu a temporada, com argumentos em que todo o certame está irregular, já que todos os quatro clubes (Vasco, Guanabara, Fluminense e Botafogo) tem sido desclassificados por incluirem jogadores sem condições perante o Código. O órgão

(Conclui na 7ª página)

Amarildo pediu para jogar e Botafogo usou a 'fôrca'

O Botafogo desistiu de contratar o técnico Aimoré Moreira porque o treinador da seleção bicampeã do mundo está pedindo muito para assinar contrato. Aimoré quer Cr$ 9 milhões de luvas e ordenados mensais de Cr$ 200 mil, enquanto o Botafogo só dá Cr$ 4 milhes e 500 mil de luvas e ordenados de Cr$ 150 mil, o mesmo que deu aos seus jogadores campeões do mundo.

Enquanto isso, a diretoria alvinegra não conseguiu "dobrar" Amarildo, para que o craque renove contrato, embora o seu compromisso atual só termine a 27 de fevereiro do próximo ano. O meia insiste nos Cr$ 11 milhões, 1 apartamento e sálarios de Cr$ 150 mil por um contrato de 3 anos. O Botafogo não vai além dos Cr$ 9 milhões de luvas e ordenados de Cr$ 150 mil mensais.

ADIADO OUTRA VEZ

A decisão sôbre o assunto ficou para segunda-feira, quando o jogador terá um nôvo contato com os dirigentes botafoguenses. Amarildo estêve ameaçado de não atuar domingo contra o Flamengo, mas, depois de uma conversa com o vice-presidente Renato Estelita, o próprio craque pediu para atuar.

CONVIDADO

Nilton Anet foi convidado pelo Botafogo para assumir o pôsto deixado vago por Gaudêncio Tiago de Melo, de preparador físico dos profissionais alvinegros. O técnico deverá responder afirmativamente.

BOTAFOGO FÊZ FÔRÇA

Utilizando processo nôvo no seu treinamento o técnico fêz os seus jogadores atuarem na "fôrca", a fim de melhor adextramento nas bolas altas e cabeçadas.

Benício: agora vamos . .

"Apóio e acompanharei em todos os instantes a campanha de Nélson Vaz Moreira à presidência do nosso Fluminense. Sou partidário a um Fluminense mais vibrante e todos que me conhecem sabem bem disso. E a plataforma de Nélson Moreira é dar ao futebol tricolor aquilo que êle realmente merece e para o que foi traçado. Somos, o Fluminense, um clube de tradição. Que possui a Taça Olímpica, seu prestígio espraia-se pelo mundo e a candidatura de Nélson Vaz Moreira à presidência merece e conta e a cada dia mais se avoluma a sua campanha. Está criando corpo a cada instante. Os conselheiros em sua maioria já deram sua palavra no apoio inconteste a um homem que levará os destinos do Fluminense ao seu merecido nível. Nélson Moreira é uma bandeira e nós, tricolores, estamos com êle. Nélson Moreira tem assegurada a sua eleição, porém, precisamos dar a cada dia, maior demonstração de nosso apoio incondicional. O Fluminense precisa de Nélson Moreira", disse o desportista Benício Ferreira Filho, que por longos anos ocupou a direção do futebol do Fluminense e agora marca com Nélson Moreira à presidência do aristocrático clube das Laranjeiras

EUZÉBIO:. Sou "mengo" do peito

"Sou Flamengo, apesar de português, e sinto orgulho, mas muito orgulho, em trazer no peito o escudo do meu clube, o Flamengo" disse o atacante do Benfica, Euzébio, exibindo sorridente o escudo do Flamengo que estava na lapela.

A uma pergunta do repórter, Euzébio respondeu: Eu lhe faço uma pergunta a vossa excelência: quem tem Gérson? Quem tem Dida? Não é o Flamengo? Logo sou Flamengo de coração".

CONFIRMAÇÃO

Evidentemente que a afirmação do jogador português foi levada à base de certa gentileza do jogador, mas os seus companheiros de clube confirmaram que Euzébio, lá na concentração do clube, em Lisboa, vive a falar no clube da Gávea.

Equipe aprovou para Mundial de Basquete

Dentro do seu programa de preparativos para o 4º Mundial de Basquete, programado para o período de 30 de novembro a 15 de dezembro em Manilha a CBB vem dedicando especial atenção ao estado físico dos jogadores que terão a difícil tarefa de tentar a conquista do bicampeonato.

Reconhecendo a necessidade de levar uma representação fisicamente capacitada para lutar contra os melhores conjuntos do mundo, a direção técnica da Confederação recorreu ao médico Hilton Gosling e à mesma equipe que atuou junto aos jogadores da CBD, para que os cestobolistas convocados para o selecionado fôssem submetidos a todos os exames necessários para avaliar-se as suas condições físicas. E o resultado obtido na Santa Casa foi o melhor possível pois ficou atestado que os jogadores examinados encontram-se em plena forma e habilitados fisicamente para submeterem-se aos rigores do treinamento e para enfrentarem uma árdua luta na capital filipina.

APROVADOS

A equipe médica da Santa Casa (16ª enfermaria) comandada por Hilton Gosling e Pedro da Cunha Filho entrando em ação para examinar os jogadores que serão submetidos a treinamento para o Campeonato Mundial de Basquete comprovou o bom estado físico dos jogadores, afirmando que a turma que ali passou apresenta condições satisfatórias. Foram inspecionados os cariocas René, Oto, Sérgio, Bocão, Romildo (na foto), Franklin, Paulista, Fritz e Rubinho, o gaúcho Moacir e os paulistas Ubiratan, Hamilton, Hélio Rubens, Edison Bispo, Rosa Branca, Menon, Jatir, Edison de França e Mosquito.

VLAMIR E AMAURI

Os demais convocados — Vlamir, Amauri, Sucar, Vitor e Mical — deixaram de comparecer para a devida inspeção mas o farão no próximo dia 29 quando estarão no Rio para um cotejo-treino com os cariocas em treinamento na Gávea.

VASCO VAI À BAHIA E DA SILVA RENOVA

Após entendimentos que se estenderam por alguns dias chegando mesmo a promover suspense nas hostes da colina, o sr. Adriano Lamosa, diretor do Vasco, conseguiu que o ponteiro Da Silva renovasse, hoje, recebendo o jogador Cr$ 80 mil mensais, entre luvas e ordenados.

Enquanto isso, o Vasco está em busca de amistosos e para tanto deverá seguir para a Bahia o sr. Edgar Freitas, que tentará arranjar duas partidas em Salvador.

COLUNA DO

Fred (sem Carequinha)

Um zagueiro do Benfica explicou a um repórter, no vestiário: "Não é difícil marcar o Pelé". E noutro tom: "O difícil, no meio do jôgo, é saber qual é o Pelé e qual é o Coutinho, principalmente à noite: são dois crioulinhos tão parecidos..."

•

A opinião do repórter internacional Geraldo Romualdo da Silva sôbre o quarteto de zagueiros do Santos, na noite de quarta-feira, no Maracanã: "Os zagueiros do Santos pareciam detetives da Delegacia de Costumes e Diversões quando recebem ordem do governador sôbre a atitude a tomar com os "bicheiros" da Guanabara". E arrematou: "... DEIXARAM PASSAR TUDO..."

•

Pelé dando entrevistas no vestiário após o encontro com o Benfica: "Não chutei mais a gol para não dar mais trabalho ao RITA". Perguntaram: "Mas por que não dar trabalho ao Rita?" E Pelé: "Rita, que eu conheço, é mulher... e mulher a gente deve tratar como a uma flor..."

•

O presidente Fadel Fadel declarou aos jornalistas que vai pessoalmente a São Paulo convencer o Corintians a vender Miranda de uma vez. Perguntaram: "Quanto o senhor leva para trazer o Miranda?" Fadel Fadel: "Vou só com a conversa..." Perguntaram: "Mas o senhor acha que com a conversa o Corintians vai cair nessa?" Fadel Fadel: "E o senhor já viu alguém não cair em "conversa de turco"?...

•

Aimoré foi ao Botafogo acertar os ponteiros. Chegou e pediu nove milhões de cruzeiros só de luvas. Alguém do Botafogo respondeu: "O Botafogo queria o técnico da Copa do Mundo, Aimoré Moreira". E acrescentou: "Mas, sinceramente, por nove milhões nós trazemos o Carlos Nascimento, o dr. Hilton Gosling, o Mendonça Falcão, o dr. Paulo de Carvalho e o dr. Havelange de quebra..."

•

O fotógrafo do matutino insistiu para tirar umas fotos do filho de "King Kong" de dentro da jaula. Houve recomendações para que não o fizesse. Era terrível, engoledor de gente. Estraçalhava tudo. Só obedecia ao seu amor e ao domador. Fotógrafo leva a máquina ao rosto. Prepara-se. Um grito de pavor e o macacão avançou sôbre o rapaz que correu e deixou a máquina. "King Kong jr." estraçalhou a ferramenta do fotógrafo e só acalmou-se quando o domador deu ordens em inglês. Todos atônitos no Maracanãzinho. "King Kong jr." abaixou a cabeça e deixou escapar um "yes, boss..."

•

Emílio Ibrahim evitou tudo a todos anteontem. E dizia: "Diga que estou em São Paulo. Só querem pedir ingressos..." Ângelo Gomes, que telefonara para o Maracanã para tratar de assuntos da sua classe, da sua Associação de Fotógrafos, do qual é um intransigente, pegou o telefone ao saber disso e disse umas verdades. Naquele palavreado nada ameno que êle sabe dizer quando está raivoso.

•

Rita, goleiro do Benfica, ao ver Pepe pegar na bola, gritou para Ângelo, seu zagueiro: "Olhe lá, rapaz, não o deixe vir, agarre-o de qualquer maneira..." Pepe chutou, e Rita completou: "... ai, Jesus, bem que o Costa Pereira, tinha razão. O gajo tem um canhão no pé. O Pereira é que fêz bem em ficar lá fora..."

NO AMÉRICA: Amorim será o "Messias"

O atacante Amorim, da cidade gaúcha de Livramento, chegou ontem ao Rio, para cumprir um período de experiências no América, devendo ser contratado se Martim Francisco julgar bom o seu teste.

Embora ainda não tenha feito nenhuma declaração oficial a respeito, Martim Francisco espera mudar quase tôda a dianteira para a partida contra o Canto do Rio, deixando apenas Nilo na ponta esquerda.

VAI ESTREIAR

Lélo, recentemente contratado no Rio Grande do Sul e que Martim Francisco acha muito bom jogador, enquanto o presidente Volnei Braune não gosta de seu jôgo, fará a sua estréia no esquadrão americano no próximo domingo, quando o quadro dirigido por Martim Francisco tentará uma primeira vitória nesta fase de mudança de treinador.

PÉSSIMA CAMPANHA

O América, cumpre uma péssima campanha neste certame, só tendo, até agora, obtido uma vitória, assim mesmo quando dirigido por Miguel Pimenta, sôbre o Bonsucesso por 2 a 1, gol conquistado na última hora.

Vasco jogará hoje com Campo Grande

Hoje a noite no Maracanã, em partida antecipada de comum acôrdo, já que sábado no Maracanã haverá a realização dos "Jogos da Primavera", Vasco da Gama e Campo Grande disputam uma partida que poderá agradar bastante já que as duas equipes vêm de derrota e procuram a reabilitação.

O Campo Grande desejava fazer êste encontro no Estádio "Italo del Cima", alegando que a renda poderia ultrapassar fàcilmente a casa de Cr$ 2 milhões, mas o Vasco não concordou, preferindo atuar mesmo no Maracanã, embora êste fôsse o segundo jôgo da rodada em importância e a tabela designasse o Maracanã.

EQUIPES ESCALADAS

Os dois quadros já estão escalados e deverão se apresentar com estas constituições: VASCO DA GAMA: Humberto, Paulinho, Brito, Barbosinha e Dario; Maranhão e Lorico; Sabará, Saulzinho, Vevé e Da Silva. CAMPO GRANDE: Barbosa, Átila, Viana, Guilherme e Darci Santos; Dequinha e Adilson; Nelsinho, Russo, Décio e Feniche.

Embora esta notícia ainda não esteja confirmada, sabe-se que o técnico Jorge Vieira estaria com vontade de lançar o gaúcho recém-contratado, Fagundes no meio de campo com Maranhão saindo Lorico. No entanto, outras fontes garantem que Jorge não arriscaria, embora a partida não pareça assim de tão grande importância.